北京日報

本館在東城鎮江胡同　電話東局一百五十一號
分館在外城李鐵拐斜街　電話南局六百四十五號

癸亥歲　本報每日兩大張星期一單出正張　本報出版第二十年第七千九十號

郵政局特認為新聞紙類

PEKING YIH PAO.
Chen Kiang Hutung,
Hatamen Street,
PEKING, CHINA.

本報京外各處分館
一在天津東馬路電話五百七十號
一在開封城內馬道街
一在彰德府城內鼓樓後街
一在奉天城內民政司對過
一在洛陽南場南門內
一在錦州興泰大街

本報告白刊例

短行（版面四分之一長）每行每日刊費大洋五角
長行（版面二分之一長）每行每日刊費大洋一元
刊登一月九折半年八折全年七折核算（均以五號字計）地位隨時移動
如指定地位加倍收價刊費先付專關訟詞刊費另議

本報價目

一元四角五分以兩月起碼按日分寄半年全年照算郵票代價按九折計算

本報出售價目

京漢鐵路行車表每塊大洋六元　津浦鐵路行車時刻表每塊大洋四元

京綏鐵路管理局廣告

查本路於民國十年間發行之綏包公債至本年六月底為第一次抽籤還本之期業經如期舉行將中籤號碼登報展告在案茲為紓展本路財力及便利債權人儲蓄起見業經呈奉交通部核准備案除百元券按照票額付給現洋外其餘千元為元券一律換給借券展期半年按月給息一分五厘至償券應給純益金合照公債簡章以上年本路會計年報營業盈餘為準每千元得贏餘金六元為此登報聲明凡有執持本路前項中籤債券者希即來局接洽分別兌現換券為荷

直隸 天津保定　山東 濟南青島煙台臨清濟寧　山西 太原太谷運城大同　湖北 漢口宜昌　河南 開封鄭州許州周口駐馬店　陝西 西安　四川 重慶成都萬縣自流井瀘州五通橋　湖南 長沙常德　貴州 貴陽安順　廣東 香港廣州汕頭瓊州　福建 廈門福州泉州　江西 南昌九江吉安景德鎮　察哈爾 張家口豐鎮　綏遠 包頭

珂羅版影印孫過庭書譜出版廣告

孫過庭書譜現已以珂羅版印出每部定價捌圓先購者作特價陸圓以百部為限願購者請到敝寓及代售處交易可也

延光室謹佈　住地安門內火藥局十四號　電話東局二千七百七十號

代售處　北京琉璃廠海王村公園揚古齋　各省各埠商務印書館

應復初緊要啓事

啓者鄙人前置有山西大同府平旺村劉家峪煤礦一區於民國九年十二月一日由錫君瑞林王君錦標介紹與邱潤初君訂有包辦合同嗣復由邱王二君另組一東公司開辦未久均即先後停工此事核與礦章及營業前途兩有妨礙業經鄙人切實聲明將從前所訂合同條件均作無效並於本年九月十六日由鄙人親與邱王二君理論當據邱王二君云期限既逾合同當然失其效力任君自由辦理等語為特登報聲明此礦仍由鄙人收回自辦所有從前一切糾葛未了事件可也自登報日起七日內可向邱王二君處理過期一併作為無效幸希鑒察

天壇有哥薩克馬戲

本會禮聘俄國哥薩克馬戲團來京獻技於賑日游園會期之後五天（即陽歷十月十七日至二十一日）每日下午在天壇開演以助游興凡持有游園劵（總劵）入天壇不另加價並特設坐位劵頭等二元二等一元在天壇票房出售童子半價（總劵）六處園林十日通用每張售大洋五角除天壇外每處另有一次用之分劵每張售大洋二角（輔幣照市貼水）

中國華洋義賑救災總會謹白

錦雲產科醫院

診治婦兒內外全科西法接生　南池子南口　電話東局一〇三二

德國謫益吉電機廠

係世界最大電機製造廠中之一其製造品早已馳名於世界各國矣
如有建設電燈廠或各樣工廠及用電力機之計畫或電料以及欲知其一切價目者請到無量大人胡同八號

駐華經理裕平公司　電話東局三七五號接洽可也

神相僧重來

廣東鼎湖山退院方丈空子法師前以相術來遊京師為吾人指示迷津獲益不淺近者遍歷各省重來京師其術尤精又得諸經驗矣特為登報以志欽佩（住址）寓京東四牌樓演樂胡同慶福寺（談相時間）每日午前八鐘起午後五鐘止

孫寶琦　王克敏　朱汝珍　王達　黃明新　陸宗輿　于冲漢　林繩武　畢桂芳　唐天喜　沈其昌　趙泰源　黃瀛湘　龔積炳　彭秀康　梁廣照　胡棟朝等同啓

北京證券交易所廣告

特做活期押款特別便利方法

本所今為便利經紀人及來塲顧客活動款項起見特創做活期抵押放款一項有隨時可以還款及互換押品之特別優待辦法凡有購公債需用現金者准以整理案內之各種公債票隨時來所商做利息格外克己如蒙光顧可請惠臨本所營業櫃面洽欲閱詳章函索即奉

家主朱大帥家實於夏歷九月初五日午時逝世擇於初六日下午十一時大殮初七日接三謹此稟聞

天津法界五號路六十二號朱公館家人張福謹稟

國有鐵路旅客聯運廣告

京漢鐵路　京奉鐵路　汴洛鐵路　京綏鐵路　津浦鐵路　隴海鐵路　膠濟鐵路（東西段）　滬寧鐵路　道清鐵路　滬杭甬鐵路　正太鐵路

現均互通聯運凡旅客往來乘車祇須購票一次無須按路分購旅客行李及包裹（各種物品重量不過六十公斤容積不過三百立方公寸者）暨牲畜車輛空棺靈柩金銀貨幣有價證券等均可直達運送此外欲易地避暑或遊覽名勝者有來回遊覽票欲結伴旅行者有團體旅行票均係減價出售以廣招徠欲知票價運費行車時刻及其他一切章程者請向各路車務處長或站長接洽可也

京漢鐵路管理局（第一百二十七號）

鹽業銀行廣告

本銀行股本壹千萬元已收伍百伍拾萬元公積金及盈餘滾存叁百零伍萬餘元辦理存放滙兌各項銀行業務總分行所在地列下

北京西河沿　天津法界八號路　上海北京路　漢口英界一碼頭　香港德輔道　南京下關惠民橋　揚州左衛街　杭州珠寶巷　信陽州駐馬店　周家口新街　長沙太平門

其餘各省會商埠均有通滙機關

請食（天）（民）雙穗麥麪粉

用最新機製純白粉不但價廉而且觔準

製粉廠　北京永定門外火車站
分銷處　北京內外城各雜糧店
批發處　永定門外本公司

本公司電話南局三六八六　四一七一

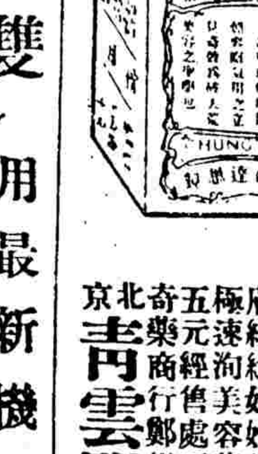

此藥擦之能令皮色潔白肌膚嫩膩凡患皮膚粗黑烟容面疱痕皺紋以及面鼻毛孔擴張等擦之數夜莫不腐如凝脂令皮膚細緻如妙齡之美女且用去極易見效極速洵美容藥大王也每一瓶一元每六瓶五元經售處天津南市第一台對過環球奇藥商行鄭州中西藥房濟南華歐藥房

北京青雲閣上樓華歐藥房

此藥功能發達血液營養毛孔生長毛髮效驗絕速凡病後產後營虛血枯禿去之髮擦之數擦均可重生即原有烟髮亦能長至數尺黑而且亮惟購藥宜慎如誤擦他處拔毛藥拔去較市售產費品有天淵之別每瓶一元每六瓶五元

請看新開長安美術照像館廣告

本館照像技術精良凡設色放大油畫無不有極優美之新法以饜顧客之望茲新張伊始一律大減價一月照碼七扣以表歡迎

地址西長安街中間路北電話西五二八號

大前門香烟

作文時節
神昏昏
眼暗心疲
欲斷魂
借問名烟
何處有
書童笑指
大前門

邦人之幸福

第威德補腎丸治遺精症

僅用一盒第威德補腎丸樣品。便足證其效驗。若購服一瓶。必能救君所苦。如逐夜睡前。試服一粒或二粒。則每當早晨。必使君深驚壯健之效力。故凡一般患有腎病者。即如遺精之類。必能得獲效益。江西廣信郵局局長常復春先生來函云。鄙人得貴公司補腎丸贈送樣品一瓶。即能救治遺精。乃又購一大瓶。服完甚覺有奇特之功效。即夜間飲酒。亦無若何妨礙。前此則不然。自余服第威德丸藥已有九月之久。並未更患一病。請將此函及鄙照。登諸報端。俾同病者亦得享康健強壯。第威德補腎丸。誠邦人之幸福也。此丸經醫生之介紹。及千百之病愈者。因獲效益。來函證謝。彼等皆願介紹予諸君也。如患

背痛　骨痛　瘋濕　腰痠　腎痛　腳瘋　小便刺熱　骨節疼痛　膨脹　腎炎
石淋　便濁　膀胱虛弱　精遺　尿床　以及婦科諸症　請向各處藥房購服
一瓶　或將贈劵寄交本公司當奉贈樣品一盒

常復春君

各大藥房均有出售

如君尚未用過此藥本送樣盒請將姓名住址寄下附郵票一角即當原班寄贈樣品

贈劵（北京日報）
省　城　鎮　街　號　君收

將此劵剪下寄交本公司

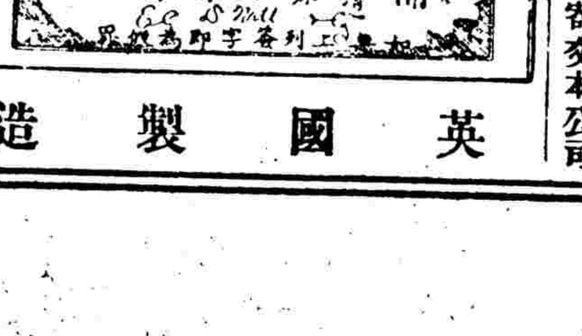

英國製造

上海郵政信箱第九四五
英商第威德製藥公司

價目
大瓶每瓶洋二元七角半
小瓶每瓶洋一元五角
大瓶每六瓶洋十五元
小瓶每六瓶洋八元

命令

大總統令

胡龍驤授為陸軍中將孫棣三授為陸軍少將此令　簡任職存記歐陽楷著交農商部酌量任用王崇闓張文熙著分發直隸周積芹艾德元著分發江蘇交各該省長酌量任用此令　海軍總長李鼎新呈科長秦玉麒因病呈請免職應照准此令

海軍總長李鼎新呈請任命陳心蔚陳可濬朱偉林振華為科長應照准此令　海軍總長李鼎新呈請任命許文貞署科長應照准此令　農商總長袁乃寬呈僉事周藻祥另有任用請免本職應照准此令　司法總長程克呈請任命朱英署山東高等審判廳書記官長應照准此令　司法總長程克呈湖北高等審判廳書記官長王任懋請辭職應照准此令

中華民國十二年十月十六日

緊要新聞

▲正式內閣之形勢

▲保派各要人之兩策畫　▲吳景濂部下之進行辦法　▲某要人所述顏氏之態度　▲顏惠慶已向吳景濂遜謝組閣　▲王承斌之談論　▲張謇之寒電

組織正式內閣問題聞元首本意完全抱定人才主義現在各方反對吳景濂者既多若遽行提吳則疆吏必不滿改提顏俊人則國會之難關尤不易打通大有左右做人難之勢聞前夕保派各要人復在某處集議結果擬有兩策(一)先將吳蓮伯提出俟吳不能通過于國會時再改提顏俊人(二)舍吳顏均不用延長高凌霨代揆期間一面另提在北洋派中較有資望者一人出而組閣以上兩說府方現已趨重于第一說昨特派人前往徵求吳景濂同意并設法代向各疆吏疏通如吳自身不能通過于國會是吳自誤云云并聞顏惠慶得此消息後亦知本人打不通國會難關近已向吳氏表示不願組閣因此自昨日始吳閣之空氣又甚濃厚云又據另一消息吳景濂部下連日對于擁吳組閣一事進行甚力其辦法(一)津派當時曾允其組閣為交換條件此際宜促其履行(二)無論提出何人組閣吾人均不予以同意(三)召集臨時會以為抵制之攻擊之器具(四)如吳議長資格發生疑問時即推舉吳氏為臨時主席依此辦法政府之正式內閣除吳某外將無從產出云又據某方消息吳顏暗爭揆席因各有憑藉顏之聲援最有力者為洛吳之覃電昨(十六)日外間遂有洛吳敘述土省長之眞電中顏氏之上漏去吳景濂三字此即宣傳強有力方面未必一致推顏之反証此係吳派對顏進一步之作戰計畫而顏亦不弱以吳博有議長之頭銜得於國會操縱一切於是擬由某某議員提出議長是否仍可適用於臨時會之問題欲推翻其憑藉亦為進一步之抵制又訊內閣問題吳顏二人各有障礙一時未易解決聞公府方面現已決定暫行擱置一面督飭高代閣對于庶政積極進行以饜國人望治之心願俟至各方于揆席人選有一致之傾向時再行著手組織昨日下午二時元首特召高代揆入府諭以此旨嗣又傳見外顧交吳兩總長面商整頓路警暨歡讌外交團等事高等至四時半始興辭出府轉赴國務院出席閣議五時散會又據某方消息吳景濂近鑒于實力派之反對頗慮勉強上台後再蹈梁士詒之覆轍被實力派嚴電攻擊結果仍須下台爾時甚覺難堪不如暫時保有實力以待時機又兼其衆院議長問題連日疏通之結果可以不至搖動有一部分議員以吳氏為辦理大選首功對于政府可以主張種種之權利日後遇有向政府要求之事件易于收效倘另舉議長與政府必多隔閡于議員自身之活動不無妨碍是以主張維持吳氏之議長地位有此兩種情形　吳氏表面上雖未放棄爭閣而實際上則意欲為有條件之讓步　吳氏讓步當然揆席為顏氏至其條件大概為顏氏組閣須酌量加入吳派之閣員云又昨日(十六日)上午十時有某要人在大甜水井吳宅得晤王承斌　關於內閣問題曾為長時間之談話頗有足供參考之處錄其談話情形如下(某要人問)　總統就任伊始政局更新國民望治甚切第一任內閣總理　關係重要外傳總統有意請公(指王承斌)組閣各方面屬望尤殷不知公肯出山否(王答)我為軍人素不諳政治對於中央政局尤屬隔閡平生處事力求審慎凡自問能力可以走十步者只敢走七八步決不敢作自欺欺人自誤誤國之妄想兄(指某要人)知我最深當能相信值此百度更新之際亟宜汲引賢才俾居高位藉資刷新政治整頓國家礎基如余實不足膺斯選矣(問)我公既本身不願組閣則總揆一席應屬何人外傳總統有請吳議長組閣之說不知能成事實否我公個人主張如何(答)總統對於此次閣揆人選重在人才毫無成見吳議長此次促憲促選不無功勞且總統與吳議長私人交誼甚厚總統極尊重之但外間傳說總統未入京時即與吳議長秘密商定組閣條件實屬一種謠言惟總統入京就職後確曾向吳議長爲非正式之表示吳議長對於組閣一事尚在躊躇考慮之中至余個人職屬地方長官對於中央政治素不干涉祇知服從元首尊重輿情決無參加個人私見之餘地也又據某要人云連日外傳顏內閣名單實屬絕無此事純係反對方面故意造謠挑撥實則總理尚未定局焉有先分配閣員之理余(某要人自稱)咋晤顏駿人詢其對於內閣之意見顏謂(一)認爲總揆一席當然屬之大選有功之人(二)本人決不與誰競爭總理(三)在此外交棘手財政困難之時無論誰爲總理均是犧牲(四)本人現正從事整理內外債連日任何方面均無接洽　新總統到任後除照例覲賀外絕未私謁一次運動組閣更說不到(五)日來因事務冗繁與外交團斷絕交際外人來見一概婉詞拒絕外間所傳許外人以承認金佛郎案及參戰借款案等之利益尤屬無稽之談云云又訊新總統就職後曾電海軍總司令杜錫珪往徵張謇氏對時局之意見昨日張氏有電致公府謂對時局上補過之法宜亟須從組閣上一秉至誠以饜衆望云云茲略誌張電如下(上略)蘇省紳商學界對於此次選舉咸以行賄多受賄者均爲病國爲目前計則亟須從組閣上一秉至誠以饜衆望若藉以閣員酬勞績及畀之直派之武力者則是自敗之道頃承杜司令之問順以直陳　謇寒印

（民中理本神陸）

▲中央政費之計劃

自曹大總統就職後對於中央一切政費多方籌措第當茲財政窘絀之時捨借債一途實乏救急良策據政界消息財部近與內國銀行接洽維持政費借款已有頭緒預定數目爲六十萬元聞將由大陸金城兩銀行担任云　（北）

▲顧外長辭職

顧外長鑒於內外形勢前晚兩次進府提出辭職呈文總統雖派高吳挽留而顧去志堅決至其原因顧氏本人似不欲有所表白云　（綠）

▲擬議中之酬庸辦法

憲選告成對於籌備大選促成憲法各要人自應有一種酬庸暨典勳位勳章因此憲法未曾規定不便授給而年來發表過多久已無足重輕聞總統之意擬各界之相當地位俾得發展內閣方面粥少僧多各省又多不便更動大有無尾閭以資消納之苦處日前曹健亭來京對于此事曾有所建議聞擬將各機關之顧問諮議等名目及駢指機關擇要取消挪出經費另設其他有裨實際之新機關以資安插並可謀政務之發展現在擬議者有下列各項(一)設立全國軍需總監署認眞整理

今國軍…以為最高之諮詢機關(二)設立顧問院或為最高之諮詢機關(三)擇地…統牧政漁業各公署以提倡實業(四)擴充…籌備統一會議全國統一(五)…動員機關將各省警備隊劃歸管轄…設立…後處權限未詳上述六項係…主張…總統甚爲嘉納預料內閣…解決後當可次第見諸實行云　（或）

▲國會昨日舉行集會

國會第二期常會自六日開會後瞬屆十日前日兩院議話會議決議院法第一條之規定開會前十日自行集會昨日適為距二十六日開會前十日之期間參衆兩院於上午十時各自舉行集會計參議員到九十五人衆議員到一百六十十人分向秘書廳報到相率散會衆議院于散會後當將集會情形通知參議院參議院亦即具文咨復茲將衆議院咨文披露如下衆議院為咨行事本院業經依法於本月十六日集會茲依照本院規則第十二條之規定相應通知貴院知照可也此咨參議院　（神）

▲長江將來變化之預測

長江流域川湘鄂贛皖蘇七省南據其上游直據其下游已數載於茲自川湘皆發生戰事直系勢力漸澎湃上游各省畏之故滇唐既大興援川之師而湘省中立派之趨勢亦將附譚而與直軍抗衡昨據某方消息謂長江某將軍於滬上之民衆激昂而又憤某巡使之不贊成其副總統將效馮河間對於袁項城故事南北有事將嚴守中立云　（平）

▲旅滬九省代表之會議

▲已會電各該省當道矣

上海快信云在滬之粵代表汪兆銘奉代表楊毓珣浙代表鄧漢祥滇代表汪九齡其他川黔湘桂閩等九省代表關於各省對中央之態度已經分向各該省當局請訓一方開代表會議有所協商其決議情形當於十四日會電各省軍民長官歷述大選經過及京國會之不法聲明決議一致對待北京政府之辦法並否認北京國會云　（治）

▲直奉和議近訊

▲新條件有五項　▲趙玉珂奉命再赴奉　▲奉張最近之態度

據府方消息直奉和議問題自王占元再往奉天後雙方已有接近之勢中央近日所定條件大概分為五項(一)榆關朝陽喜峰口三處防軍雙方各退四十里(二)綏中錦州義甯灤州開平昌黎遵化之第二防線雙方各不得爲軍事動作(三)恢復張氏官勳(四)交還車輛(五)扣留鹽餘抵餉中央協餉并恐張氏爲部下懲戒有不能諒解擬由曹健亭親身赴奉一行與張氏面爲接洽云又天津鎮守使趙玉珂氏於前日來京覲見總統報告直奉和議情形總統極加慰勞仍囑其即日出關答復趙氏已於昨日(十六日)上午八時二十五分由東站出京在津稍有耽擱仍當赴奉一行云又奉張代表吳某到京日前曾分謁曹大總統及馮檢閱王巡閱陳述張氏希望和平之眞意並力言外間謠傳之不可信云但又聞由奉回京之議和隨員談及奉張最近態度大致如下(一)對曹氏之當選成事不說現在暫持不計較主義(二)實行東省自治拒絕中央恢復職權(三)嚴重邊防不許直軍進窺亦不許奉軍向直軍尋釁如有違者以軍法從事(四)擬縮小秋操範圍以慰民心而免誤會(五)仍持保境安民之意以資閉關自守沈機觀變(六)仍積極預備實力養銳待發聞以上態度係採取王永江楊宇霆張學良等之意見云又據瀋陽電訊奉張近接各處來電有十餘起之多大抵表示願與奉方結合並有某某方面願與奉張實行聯盟惟張氏態度則甚爲安閑聞各處來電後曾對其左右曰東省既稱自治早與中央脫離關係不必再與他方結合至舉行秋操奉張爲避免誤會起見刻已將秋操軍隊移防如趙恩臻之十二旅移駐清河門齊恩銘之十六旅郭松齡之六旅移駐喜峰口及東八家子一帶騎兵第二旅駐康平彰武一帶張作相之第二十七師李景林之第一師則仍駐於錦義綏等處云（中神博陸北）

▲總統將派代表南下

新總統就職後對於應付各方計畫雖尚未具體決定然標榜和平統一政策究爲目前不可少之舉除於日前加派王占元赴奉進行直奉和議外又與各要人各政團領袖磋商此事結果有擬派大批代表南下分赴滇粵浙各省交換意見之說其所派代表人物聞已擬定大抵(一)派張瑞萱赴滇(二)派唐寶鍔赴粵(三)派王芝祥赴杭(查王已於雙十節前抵滬)同時並囑蘇齊加派代表一人或二人隨王前往接洽一切藉示蘇浙和平之誠意云　（治）

▲招商局之抵押借款

▲借款者葉玉虎　▲承借者滙豐銀行　▲款額五百萬　▲第一期已經撥付

香港通訊招商輪船局之股權暨實力大多半操諸舊交系之手故任該局之董事長者乃傳宗燾即該系重要分子之一也葉玉虎自夏間被孫文命爲財長後聰付戰費肆力羅掘如瓊崖實業廣州市政廣三廣九粵漢各路展軌等各項借款不一而足皆葉氏在廣長財後之事但地方公產有限軍事之需求無厭茲據密訊葉刻以上海招商輪船局之一切輪船暨各項產業爲抵押品密向英國滙豐銀行磋訂借款現銀五百萬元(合銀幣七百萬元)合同已於十月初簽字款分兩期十五天爲一期每期二百五十萬撥付第一期者現已于十三日由香港滙豐銀行撥滙廣州惟香港及廣州各界人士刻已有所聞正在設法調查証據預備抵制而免良好交通事業失喪於外人之手云（政）

▲日政府之對華俄方針

▲對華方針蹈襲加藤內閣　▲對俄交涉較前閣更進一步

東京通訊云山本內閣成立後以震災善後費盡心力外交問題一時無從着手故其對外方針如何外間迄未明瞭近以震災善後問題已有復興審議會及復興院專司其事對外交涉已有餘暇故於對華對俄問題日本外務當局均已陸續有所行動據個中人傳出消息山本內閣之外交方針大體上蹈襲加藤內閣之政策現已大略決定其中之對華對俄問題伊集院外務大臣業於日前提出閣議報告關於臨城事件決計根據內田前外相所決定之方針對華共同要求與列國取同一態度始終要求中國政府承認鐵路警備問題亦始終反對共同管理的主張前對英國案而提出之日本修正案仍當維持原議並已電令駐華芳澤公使查照辦理至於中國今後之形勢曹新總統就任後逆料事件或益陷糾紛惟其應付方法則與內田前外相所擬定者並無變更祇對于形勢之推移加以深甚之注意而已對俄問題現雖尚未正式提出閣議決定但希望日俄交涉之開始則屬事實故較前內閣當時似已更進一步於莫斯科政府承認問題實已較易解決外務當局方面對于日俄開始交涉現在亦已有所準備擬以前此川上代表與越飛氏會商之結果爲基礎以議進行不過提出閣議後因有後藤內相岡野文相等各人從前所處地位之關係果能與外務方面之意見完全一致與否及其政策能否圓滿進行均頗有疑問預料此事作爲具體的事實問題討論時必不免有相當之議論的紛爭云　（神）

▲停頓中之中俄會議

中俄交涉督辦王正廷以俄代表無開議之誠意故將懸案中俄間之各項懸案開具節略徵求加氏對於各案意見爲眞意之表示以免徒延時日無補於交涉前途惟加氏對於海州阿穆爾等處之俄軍始終認爲對待白黨以爲中國官憲防範白黨迄無誠意故不得已而出此一九二三年一月並未增兵於各處中國報紙所載謠奄中東路之謠傳殊不足信云（博）

▲副座問題之解決難

副座人選之研究數月前有孫中山之說此時已成過去直系對此計畫非奉張即津段故邇來府方以此席疏通張段兩氏之代表絡繹不絕于途然張懷芝趙玉珂鮑貴卿雲沛然等雖已先後接洽而雙方均表示冷靜此種消息代表尚未作正式之報告全從他方面所傳至並聞某實力派曾極力主張浙盧爲副座以和緩南方空氣萬一張段不就則歸盧氏亦極峰之所贊許者云云　（求）

▲海軍部員之與李鼎新

據海軍部某要人言海軍部多數部員前次驅逐李鼎新之風潮雖經海軍總司令杜錫珪交通總長吳毓麟從中調釋而彼此仍屬格扞不和彼時海軍部員因大選尚未辦竣恐李氏任意誣衊致受政治上之嫌疑故不得不順從調人之意勉強了事今則總統正位中樞負責有人現正着手調查李氏帳目及其罪狀預備宣布全國公之輿論昨日(十六)上午在某處開會議決歡迎杜錫珪爲海軍總長但杜氏尚未承認云　（神）

▲宜陽丸案仍未了結

日本宜陽丸案交涉多日至今尚無解決辦法日使芳澤於十五日到外部催促速將該案結束並請將被逮日人即行釋放惟當局以該案關係私運軍火嫌疑日使雖經否認但已在調查之中在眞相未明以前不能含渾了結云又江華九日電外部宜陽丸被捕日人以該軍堅執非交現款壹百萬元不肯釋放電劉照請按條約辦理頃得劉電已電商唐司令從速釋放被捕日人勿堅執成見但須日使保証此後日輪不再販運軍火害川云（博）

▲彭壽莘論閣揆人選之元電

▲雖論賞酬庸不乏賢能　▲而高瞻遠矚宜推公衆

陸軍第十五師師長彭壽莘昨有元電到京陳述組閣意見謂閣揆人選宜無黨派之嫌以王士珍嚴修顏惠慶顧維鈞靳雲鵬諸人爲適當不能專以論賞酬庸爲急原電如下大總統鈞鑒竊維政變發生首座虛懸大局紛擾萬姓危懼我大總統應天順人選大投艱爲億兆共戴之元首布一紀未成之國憲光被四表槊慰羣生惟大政方針首在組閣而總揆位置務重得人雖論賞酬庸不乏賢能而高瞻遠矚宜推公衆倘以謙讓之和光作履端之周旋似宜儘先徵請老成如王士珍嚴修顏惠慶顧維鈞靳雲鵬諸君或以聲望久著或以耆宿見重或有功於外交或熟悉夫政局既具良弼之選復無黨派之嫌必至徵求不出然後循序進行庶可免局外之覬覦葉邦基於將來玄德升聞令譽遠播無疆勛業胥基於斯(下略)　（神）

北京　濟南　張家口　天津　庫倫
邊業銀行發行鈔票廣告

理正醫院
院長蔣履曾專治內外婦幼各科並診治花柳病嚴守秘密住址順治門外大街二百十四號電話南局四六二五

●北京商業銀行廣告
本行遵照中華民國銀行通行則例公司條例集合資本一百萬元並經財政部批准註冊立案辦理國內外各種滙款貼現放款買賣生銀有價證券各國貨幣以及商業銀行往來存款定期存款抵押放款已手續務求簡捷周至精答惠顧諸君雅意設總行於北京西交民巷分行設於天津法界五號路十四號角總經理室電話二六九八號營業室二九七一號公用九八零號其他各大商埠省會均設有代理處特此謹告　電話南局營業二六七六　總理二七六三　庶務二二六七

●按月三十期一元八角

●誰能不出門可見天下事？
（高）十三寸（橫）

啓者本公司新由外洋運到青年電影片子數百種名列於後計時髦小姐孫行者脫衣野馬小黑漢與女跳舞有三四捲一套陸克滑稽及賈波林大鬍子等有四五捲六七捲一套

登……大……平易天津代兌處
永豐（北門東）　餘大昌（鍋店街）　豫泰厚（宮北）　永孚（日租界）
大康（法租界）　大昌交易所
茲有保定西大街之分行現已移至天津北馬路開設特此通告

……此家傳秘方揀選地道藥材親自督製成丸專治四時感冒發熱頭痛食滯停飲胸腹脹滿嘔吐瀉痢霍亂抽筋肚痛絞腸及心胃氣痛小兒慢驚水瀉等症其應如響誠居家旅行必備之良藥也　各處均有代售　每瓶一角　每打一圓　總發售處北京東城五老胡同門牌二號電話東局一九三八號

▲四使抗議外債担保

外交界消息駐京美法英日四國公使曾於十二日聯銜照會我國外交總長以我國近以關餘擔保內國公債事提出抗議要求我國政府立即予以說明書詳爲解釋以明眞相茲將四使提出原書之內容譯如次合衆國法蘭西英吉利日本四國公使謹代表本國照會中華民國署外交總長曰關於未經担保之各項外債問題本代表等曾於去年十二月二十三日照會內詳之令特請貴總長一再注意其事實當時代表等以爲敝國所有未經担保之各項債權素不爲中國政府所措意而中國政府且以關餘爲內國公債之担保品因請貴國政府此後對于該項關餘不得用爲內債之担保須移作履行各項外債債項之用遂此種苦衷諒爲貴總長所曲諒茲又據貴國財政部於九月二十一日政府公報中之發表關於內國公債償還計畫又以五厘增加關餘充內債之擔保並擴充而爲一九二二年發行之九六公債之担保是全部關餘統歸內債担保之用其阻撓他項債務償還之担保昭然若揭矣現代表等對於貴國政府蔑視代表等去年十二月二十三日之建議及施行上述償還內債之計畫不得不提出正式之抗議代表等特請貴總長注意下列兩事（一）中國政府所欠之各項外債國欵係訂於一部分內債終止日期之前而依現在之計畫此項內債係以關餘爲担保（二）就外國債欵之條件言之中國政府有不能履行其債務及担保之事應於他項財源方面準備相當母金利息總額以爲債務之償還本代表認定此項外債實有其超乎內債上之一種自動的優先權而此種優先權竟爲貴國政府所漠視是故代表等本此公意懇請貴國政府早將對于將來關餘用途是否有趨於外債擔保之意向加以詳細之解釋不勝盼切之至美法英日公使簽名　（美）

▲川戰昨訊

▲胡景翼停止援川　▲閔子溪已復　▲渝城圍已解　▲楊森有陣亡說

外傳重慶附城一帶之省軍經瀘州合川兩方開來之援軍腹背夾攻業於九日敗退東大路之但軍初時進攻浮圖甚力旋因西北兩路相繼失敗加以八日黔軍王天培部復由涪州方面開到生力軍三團加入東路但軍力不能支遂亦敗退現重慶百里內已無川軍踪跡云云現已証實爲援川軍爭勝之空氣作用重慶確爲熊劉佔領且川軍向萬縣追擊北軍萬縣雖屬北軍領地但勢力極微軍隊共有七八千人有槍械者不過一團之八數故川東諸城皆不易守云云至楊森失敗之由實因於援川將領不能十分和協之故惟楊氏則以爲餉械不足所致故昨曾由洛吳處達一電稱援川軍共計四師六旅與川軍相較不過四分之二餉彈亦不充足確爲致敗原因現經參陸處議決援川軍械彈已由鞏縣德縣兵工廠接濟至援軍問題洛吳因胡（景翼）師剿匪得力防務吃緊暫停止赴川接援前方所需援軍已由鄂省抽派前往惟當重慶告陷萬縣垂危之際尚幸劉存厚已克復閔子溪第一關迎擊川軍第二路激戰三晝夜川軍子彈缺乏向家山舖退却又重慶陷後渝城亦陷入重圍幸經援川軍血戰多日已破渝城之圍昨日參陸處曾會議對此應分別獎勵并接濟大宗餉項云又旅京某鄂人接家書謂其戚貲某鄂城八爲楊森部下團長日前由歸州快函告其家略謂楊森所部日前在百色邑被滇軍四面包圍全軍覆沒楊亦被殺已（某團長自稱）幸脫險走逃歸州（即秭歸）云此事是否確實尚不敢定姑就所言誌之以待証實　（和捷）

▲粵省東江之戰事

▲河源攻下後孫文進兵策應　▲西湖墟陳軍已爲滇軍擊退　▲龍華墟同時被劉軍佔領

廣州特訊孫文自得許崇智攻下河源捷電後以爲解決東江戰局之時機已至遂開軍事會議討論進取計畫結果決定分三路進兵（一）許軍由河源進攻老龍（二）滇軍由平山進攻海陸豐（三）劉軍担任攻下惠城各路同時猛進預將三方攻下以便會師潮汕驅逐陳軍出境以定粵局此外加入作戰者譚啓章部歸西路討賊軍劉震寰節制助攻中路莫雄所部加入許軍左翼朱世貴部亦由英德調省加入滇軍右翼現博羅以至河源一帶皆爲許軍所佈置由馬鞍附近以迄平山及白芒花一帶山崗皆爲滇軍駐紮連營數里軍力極厚到正秣馬厲兵準備總攻擊又訊陳軍方面閩南部隊日下已集中潮汕分兩批開赴東江應戰計抵三多祝者約二千人抵觀音閣七女湖者約三千人連日東江均發生小接觸（一）在博惠間之梅湖附近此路彼此鏖戰尙未分勝負（二）在龍華從化間此路聯軍兵力頗厚粵軍不易進取遂改變戰略一面取道神崗西湖墟太和市以逼廣州一面復由龍華南進直撲正果增城以分聯軍兵力刪日（十五）兩軍開始接戰聞西湖墟方面粵軍已爲滇軍朱澤民逼退從化龍華一路亦爲福軍及劉震寰所部擊敗龍華墟被聯軍佔領目下此兩路形勢已趨和緩預料將來變方決戰之集點仍在惠城博羅平山一帶云又香港電訊許崇智因軍餉問題偕同劉震寰回省業一星期經孫文極力撫慰古應芬亦向許云陳烱明未除不可內部自起爭端爲人竊笑許意稍解已於文日乘廣九專車返東江連日平山河源形勢驟緊因林虎統率王定華黃業興黃任寰等部萬餘人繞汕尾出海豐分由鵝埠嶺平政兩路撲攻平山楊希閔親勵滇軍死守尙能免強支持同時洪兆麟率尹驥李雲復劉志陸各部約六千人自紫金出橫石返攻河源許部張民達旅因彈乏河源有不守消息孫文已令陳策派陸戰隊十營赴往救援云（民中）

▲關於湘戰之各訊

▲譚趙雙方佈置就緒　▲先鋒已發生戰事　▲二次和議之由來

據長沙特訊姜畬和會破裂後譚趙兩軍現正力事布置湘潭對岸之蔡軍前雖撤退至湘潭寨湘一帶以便和平有望湘局得早日收東近見形勢險惡又令所部各軍開回前日撤回原地譚潤生之一團吳劍學之一旅謝國光部之方鼎英旅各軍皆在南谷山潙水一帶取包圍長沙形勢趙軍則令賀耀祖部之鄭鴻海謝煜焜張湘砥各旅向寧湘方面抵制蔡軍唐生智部之劉興李呂仙何健各旅向烏江方面抵制吳軍葉開鑫部之鄒鵬振將鋤歐各旅向南谷山武制謝部閘蔡軍與賀耀祖部之先鋒已發生戰事其餘各路均陸續開抵前綫不日亦發生劇戰云又據長沙快訊姜畬會議破裂後復經魯師長滌平劉旅長鉶向雙方爲極誠懇之勸告力行和平運動長沙各法團亦希望和平甚切趙恒惕不敢拂逆衆意允再停戰一星期再派李況松爲第二次和議代表隨劉鉶赴會會議地點仍在姜畬譚延闓見省方與岳州北軍信使往返不絕知趙對和平無誠意終將牽引北軍入湘現已力將各防線整頓豫備一戰（一）西起湘潭中經漾口東至龍山爲第一防線佈三團兵力以成光曜爲前敵指揮（二）黃茅朱亭官田爲第二防線配二團兵力以張輝贊爲指揮（三）衡山攸縣茶陵爲第三線譚氏大本營即設在衡山謝國光爲總司令駐攸縣三線各安軍用電話聯絡一氣並組游擊隊三大隊以陳嘉佑統率援應一切云又據長沙通訊譚趙兩方前雖言和實未完全停戰惟前線交鋒者仍係譚趙軍隊葛應龍所部仍在長岳間禦防不肯輕易加入戰線譚趙戰訊近日益趨險惡龍王市嶽麓山一帶譚軍布置逼近省城趙方現派駐漢代表鄒禮赴洛請出漢陽兵工廠撥鎗彈二十萬發砲彈三百顆已於十一日解往長沙洛吳以湖南南路自衡山以上西路自常德以上山路崎嶇將來接濟子彈輸送運糧食皆須人力已飭鄂蕭繼續招募輸卒五百人參陸處迭據洛吳密電已電飭上海漢陽兩兵工廠隨時撥發彈械並聞洛吳爲加厚兵力起見又命鄂蕭加派王都慶一旅入湘與胡念先一旅聯合至必要時仍決定親自到湘指揮一切鄭州方面現已備車多輛以使妊湖南下至湘省原有各軍官皆歸平之中立軍雖表示助譚然該部第三旅之劉鉶又聲明決不與護憲軍爲敵顧率所部至對河驅逐蔡軍袁團長亦暗與劉表同情將來爲欲助譚亦恐不能盡如人意云（民中求）

▲漳泉形勢又有變化

▲臧氏接濟軍火　▲民軍會師南安

據福州快訊連日下游形勢又呈變化民軍首領處與邦楊漢烈等受臧致平軍餉六萬元槍彈五萬粒之接濟處自永春楊自安溪兩路會師南安羅溪溪尾康店各處土匪應之聲勢極爲浩大王永彝除派隊分頭防禦外連電省城告急孫電令開赴下游之第二師軍隊就近向晉江救援惟駐漳州之黃大偉部近日與臧致平信使往來不絕外間喧傳臧黃間已有一種諒解近日臧氏接濟民軍之餉械能安穩通過漳州是爲臧黃諒解說之証明云　（中）

▲南北統一問題之趨勢

總統就職後關於南北統一問題頗爲注意茲將其計畫之內容誌錄如下（一）粵川湘閩四省決以武力對待（二）對奉方面則先遣使疏通藉謀完滿之解決遇萬不得已時仍主張以武力維持現狀（三）對浙則用和平公約以相拘束（四）對段芝泉則以虛禮優遇（五）對黃陂則勿須顧慮云又關於聯浙聯滇兩問題府方對盧永祥之不動黃陂認爲深明大義決即界以閩浙巡閱使之榮銜使之覺悟至於聯滇問題決與國會協商選唐繼堯爲副總統以爲解決南北之樞紐滇籍議員對此尤爲贊成向政府表示願盡聯絡之責日昨極峰與高代揆密商結果業已拍發密電一通分致浙盧滇唐徵求對統一和平意見此即統一南北問題發動之第一聲其結果則當視盧唐之態度如何始能決定云又據某方面消息謂總統擬於日內下一促成南北統一明令令中措詞以不分畛域各除私見爲第一要義俾各方有所諒解共策進行云　（民北統）

本京新聞

◉薛篤弼呈報調查銅元票情形

呈爲遵查平市官錢局發行銅元券情形縉摺仰祈鑒核事竊篤弼自奉令清查平市官錢局銅元券發行情形曾於上月約集財政部幣制局及軍警各機關人員並京師總商會會董等在司法部開會商議清查辦法業經呈報在案第思關於銅元券之發行既以平市官錢總局爲策源地故對於本案之進行應從清查該局銅元券之定製額爲入手之第一着姑就篤弼連日在該局清查之結果言之截至九月底計該局所定製額數共二千五百三十四萬九千七百串尚有已定印而未收之券七十七萬八千串在外但其中有由財政部自該局提取而轉抵押於人者計一百九十八萬五千串京局承領者計三百八十四萬三千七百四十九串而京局承領之數中除庫存額一百二十萬零一千五百六十二串九百文外應折爲二一係已發行額一百五十五萬八千六百八十六串一百文一係由京局抵押額一百零八萬三千五百串不過屬於抵押額之部分其已到期之券額共有二百四十五萬二千五百串以理推測應在市面行使合之京局之發行額應有四百零一萬一千一百八十六串一百文在本京市面上流通此係篤弼近旬日來清查之大概情也至關於總局定製額內其中是否悉經財政部幣制局核准以及各分局之承領額是否脗合京局發行額抵押額是否核實補類不同情形各異其間有無弊竇非將財政部幣制局與該局有關係之檔案併各分局各機關商號之簿冊切實鈎稽悉心查考不足以明眞像惟是所需手續極其繁重決非旦夕所能奏功應請稍寬時日澈底清査以期水落石出掃除積弊藉資整頓用副我大總統注重民生之至意所有遵查銅元券情形各緣由理合先行繕冊呈報察核實爲公便謹呈大總統司法次長兼代京師稅務監督薛篤弼

附初查銅元券數簡明報告單一平市官錢總局定製額二千五百三十四萬九千七百串（定印未收券七十七萬八千串在外）京局承領額三百八十四萬三千七百四十九串京局發行額一百五十五萬八千六百八十六串一百文京局庫存額一百二十萬零一千五百六十二串九百文（商會封存券九十一萬八四千百二十一串八百文總局寄存券七萬三千五百串他局寄存券八千六百七十串均在內）京局抵押額一百零八萬三千五百串財政部由總局提取抵押額一百九十八萬五千串（發給軍警餉在內）按部局抵押兩共三百零六萬八千五百串除未到期六十一萬六千串外下餘二百四十五萬二千五百串應認爲流通券地面流通額四百零一萬一千一百八十六串一百文京局發行券與抵押到期券合計如上數　（美）

普通新聞

◉無線電機附件來華　交部前向德商西門子電機廠訂購新式無線電機二全副以備擴充京津無線電台之用茲聞除該機外尚有附帶應用材料已由該廠自德國漢堡裝運來華業已抵滬近該廠特函交部請發護照并附繳照費十元以便運津報關放行等情吳交長接函後昨已咨行事本部前向西門子電機廠訂購新式無線電機三副已於八月十五日抵滬曾經咨准塡給護照并經本部轉發該廠應用在案茲又據該廠函稱該項電機續用材料亦已先後到滬照章備具運輸說明書二紙請轉咨陸軍部再行塡給護照以便早日接交等情相應檢同說明書二紙護照費十元隨文咨請貴部查照請予塡發護照二紙以便轉給應用并希轉咨稅務處飭關放行（下略）　（聯）

◉津浦車出軌　昨津浦車在某處出軌因之昨日北上特別快車應於上午一時到者至遲五時餘始到京云　（博）

◉日俄交涉再開前之預測　東京通訊云日俄交涉再開問題自俄國駐華代表加拉罕氏向芳澤公使提議後一時頗有積極進行之勢其性急者且謂本月二十日即當開會嗣經日本外務當局否認始知純係空氣作用最近此問題雖仍在鼓盪中然而日本政府因俄國外交向無誠意不敢輕率應允頗持愼重態度據個中人傳出消息山本首相自得伊集院外相報告加拉罕氏與芳澤公使會見之經過後爲愼重起見已參酌伊集院外相及後藤內相等之意見隨時在閣議席上提出研究聞山本首相因現內閣中有曾經成立日俄預備會議之後藤內相及淺野總理大臣秘書官日來藉此等要人得研究日俄預備交涉之經過結果已有於將來某種時期開始正式交涉之確訊各閣員中亦無抱積極反對意見者如此事果能正式提出閣議討論或可容易解決通過惟於正式交涉開始之時期山本首相似已深加考慮擬俟震災火災之善後方法大致就緒後乃計算日俄交涉所需各項經費提出本年冬第四十七屆議會通過通過之後再派全權大使一名副使二名隨員則由外務陸軍海軍農商務遞信大藏等各關係機關次官局長級人物約十五名其他隨員三十名以便鄭重將事故此問題決定後之發表時期須在明年三月初旬而正式日俄交涉開始之日無論如何亦在三月初旬以後云云以上消息果確則日俄交涉再開問題可謂大體已上經決定所爭不過開會之日期而已又據日人方面所接東京十三日電亦謂日俄正式交涉今不過時期之遲早問題至遲十一月中或當舉行至于會議地點雖有北京或大連等說然聞蔓拉罕代表曾有在東京亦無不可之意是日本方面似不必特意至北京或大連等地交涉儘可仍在東京故以東京爲會議地點之說最近已甚占勢力至正式交涉之內容固以結束預備交涉爲目標然而勞農政府之承認問題亦必認爲當然應予解決之事故於此點目下外務當局者間正在愼重審議中其內容外間雖無從探悉惟伊集院外相對于後藤內相前此之擬案似已有充分諒解大體上當以後藤案爲根據努力以謀其完成實現故於前此豫備交涉卒未議妥之承認問題亦擬參酌越飛氏意見以爲現內閣之方針必期發見妥協之點惟此勞農政府承認問題於英美法等國之對俄政策影響甚大日政府自當予以深甚之考慮但日本與俄國之關係既與英美法等之對俄關係根本不同而此等國家對于日俄兩國之國際關係在前此豫備交涉時代亦已有充分之諒解知其與中國之承認俄國問題完全異趣故逆料各國對日本方面之態度必可同意承認一事或可意外早決亦未可知若承認問題解決則薩哈連及沿海省之利權問題以及其他問題當然可以發見妥協之點蓋承認問題以外之各問題在豫備交涉當時兩國意見業已充分交換自不致甚難解決故一般均認此次之日俄交涉根本上兩國妥協已有充分之可能性云云　（神）

◉陝西龍駒寨添設分關　陝西潼關前請財部於白河縣屬添設分關以防繞越詎地方反對該省議會並議決遷移龍駒寨以資調解由該省當局咨行財部查照轉飭遵辦昨聞該部已指令該關周光熊監督遵照辦理矣　（本）

◉將造紀念銀幣　曹大總統依法當選在雙十節就職幣制總裁張英華特令天津造幣廠趕速鑄造紀念銀幣三十萬元幣上鑄有大總統近日肖像及國旗並紀念銀幣字樣流通各處以資紀念云　（博）

◉南京兵變未成　昨日南京電云南京第六師（宮邦鐸所部）某營兵士元（十三）夜突然譁變經蘇齊派員捕殺某軍官風潮始息寒日（十四）秩序已恢復原狀姑誌之以待証實　（亞）

◉外部關于臨案之通電　臨案二次覆牒已于前日送出使團意旨如何須俟開會協商後方能決定而在我國方面此時宜以全力從事剿匪一面保護外僑以免別生枝節聞外交部業將此旨通電各省區軍民長官令照辦理茲錄原文于下（銜略）本部對于辦理臨案復照原以力顧主權維持威信爲要旨而各省區軍民長官暨各團體來電主張亦極一致迭經詳察國內輿情審度外交形勢因就使團要求各端權衡輕重斟酌損益照復各使一面仍隨時設法疏解以期早日解決使團將開會討論能否不再堅持原議就此締圍徐商結果尚無把握此時最要關鍵即在各地方日就平靖外僑生命財產不致再受損失或可使各國對我之視聽與輿論以爲轉移所冀各地方對于勦匪事宜協力進行並妥籌保護外僑辦法能于相當期內獲收明效以堅外人信用俾免另生枝節務希轉飭剿匪軍隊暨各該地方官鄭重注意再護路一事現經交通部改組路警切實整頓惟須借助于地方軍隊藉免疎虞云云　（醒）

◉鴨江一帶日韓之戰鬥　據安東縣友人函稱鮮京城及鴨綠江上下游潛伏韓黨數約萬人謀殺日官襲擊日警事自震災發生以來無日無之日人勤防計窮鬩之頭痛者韓黨血誠團長金佐鎮赤旗團長崔雄烈敢死隊長李希烈等部下義軍五六千名潛入安東者約二百名釜山者百餘新義州約二百名朝鮮京二三千人四出窺擾殺掠日官包抄警署於本月九號午後四時許朝鮮渭源郡發現韓黨百餘身着日本巡查制服以掩日人耳目詎便乘機起事該韓黨爲金佐鎮部下專負殺掠渭源縣知事襲擊日警官而來該地突起先將郡城圍攻後又包圍警署發砲百餘響日軍警調兵三四百名與韓黨激戰五六小時砲聲轟轟槍聲隆隆硝烟冲天腥血滿地短兵相接已五六次嗣後韓黨不支放火殺人搶掠以去是役也日警死約十餘名守備隊二三十人軍警受傷甚衆韓黨死約二十名傷數十名最後調查日本軍警長官陣亡者十名以上兵卒無算各韓黨由討賊軍總司令金弘熙率領呼嘯而去日本軍尾追被回砲擊退此次渭源郡大小商家除被搶掠外房屋盡付一炬大好繁華之區頓變灰燼荒涼之場雖韓黨之慘暴亦日本所種之惡因以故近來赤旗血誠兩團長金崔等在鮮京內外聲勢極大捕滅亦非易事不特此也大韓獨立軍敢死隊總隊長李希烈派支隊長柳太權率敢死隊四五十名朴本和督兵三四十人各携炸彈三四百枚潛入奉天興京縣安東縣鴨綠江上下兩游等處密到各地暗殺日人焚掠日官刻已爲日軍開知密電各隊妥爲防堵將來韓京安東鴨綠江各地或發現日韓軍最烈之戰事云　（寰）

◉靳師移駐豐台　總統由保入京就職後軍隊上頗有調動以資拱衛茲據軍界消息謂第十四師師長靳雲鶚奉令率部移駐豐台所遺鄭州等處防務由陝軍第一師師長胡景翼所部塡駐靳師現已着手開拔云　（統）

豆食製造所
研究製法
豆精乳　咖啡茶　牛奶（三種）此品我國土產
冰結凌（本所門市）（均能零售）返老還少之功
◉豆精乳每三十瓶大洋九角
◉豆咖啡每罐洋三角
長安街西頭路北　長局五百九十四號

牛（重）四磅寸

與吳江北士跳舞賽會之化生花衣跳舞愈出愈奇意屬小島之風景遊戲稽野外名勝汽車比賽新式跳舞拳打日本之鬢一等名目太繁不能詳列敬公諸臺試司方不謬述知盲之也此白

本報
零售每份銅元六枚
京都每月銀洋八角五分
天津各省與外埠每月銀洋一元日本同

本報新製各鐵路行車時刻表
京奉鐵路全路行車時刻表每塊大洋十元
京綏鐵路行車時刻表[illegible]

● 京綏鐵路管理局啓
逕啓者此次扶桑浩劫大地爲墟損失數十億死傷百十萬匪獨世界所罕見抑爲亘古所未聞而我國留日學子僑商亦多同罹災禍噩耗傳播遐邇震驚世界各國同深憫惻我國政府早頒明令勸賑並特撥鉅欵救濟朝野名流亦各奮熱力廣爲提倡救災鄰誼應爾也交通事業中日兩國夙有密接關係今友邦罹此浩劫之慘凡我路界應具羣起救濟之心現在部中特設日災濟助[illegible]

● 蒙藏銀行廣告
本行額定資本壹千萬元照章先收伍百萬元四分之壹以上呈奉財政部驗資註冊在案並得代理國庫發行紙幣專營各種存款放款滙兌貼現及銀行一切業務無不異常克己辦理手續力求簡捷本行備有保險大庫凡貴重物品均可代爲保存取費格外從廉以副諸君惠顧雅意特此廣告
地址北京東交民巷滙昌大樓
營業時間上午十時至下午四時
電話東局　營業室二四九九　[illegible]室二八四九　經副理室三二一六

● 中國銀行廣告
資本總額六千萬元已收一千九百七十六萬零一百元公債金六百零三萬三千三百四十五元四角一分營業專辦存欵放欵貼現國內外滙兌買賣生金銀等業務并經特許代理金庫發行鈔票經理公債及鹽稅關稅
總行 北京　分支行及辦事處收稅處
京兆 北京
東三省 奉天 營口 大連 安東 開原 洮南 公主嶺 通化 長春 吉林 黑龍江 哈爾濱 道裏 呼蘭 黑河 綏化 海倫
江蘇 上海 南京 下關 蘇州 鎮江 揚州 [illegible]

中華滙業銀行廣告
本銀行奉財政部批准立案定資本日金一千萬圓專營國內外滙兌並辦理往來存款定期存款抵押放款貼現放款跟單押滙買賣生金生銀以及銀行一事業務無不格外克己尚祈各界賜顧是幸特此廣告　總理章仲和　專務理事小林和介　京行總經理李光啓　地址東交民巷西口戶部街　營業時間　上午十時至下午三時止星期六上午十二時止　總行電話總理室暨秘書室東局四百五十九號　專務理事室二十九百六十九號三樓二千九百六十七號　京行總經理室電話東局二千二百七十四號　營業部東局二千二百七十八號　出納科東局二千五百七十四號　通滙地點國內　上海　天津　漢口　濟南　青島　九江　福州　廈門　汕頭　廣州　香港　長春　奉天　大連　哈爾濱　安東縣　國外　東京　横濱　大阪　神戶　京都　長崎　名古屋　門司　下關　函館　小樽　福岡　廣島　臺灣　朝鮮　京城　倫敦　紐約　新加坡　孟買　以外

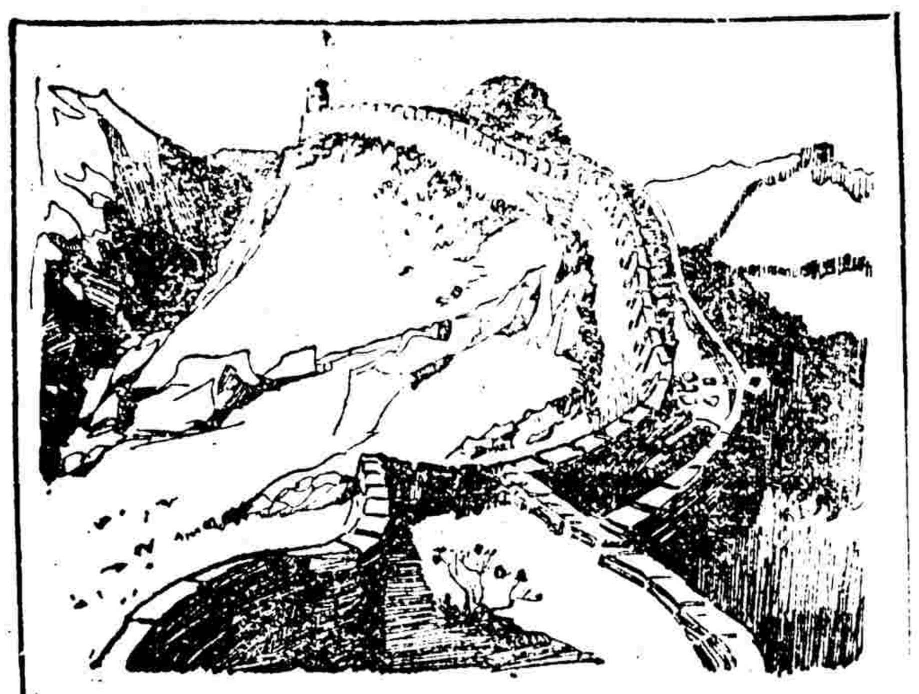

中國之長城所以禦外侮
司各脫乳白鮝魚肝油 保護身體使勿受病
可謂與長城同功
常服司各脫油可增長氣力保護身體肺部不爲咳嗽傷風所侵犯
眞正司各脫油包上必印漁夫負魚商標
日服三次每次一匙君之身體自然健旺

各大藥房出售
著名已五十年

商標

SCOTT'S Emulsion（六）

● 新亨銀行廣告
本行額定資本一百萬元全數收足經財政部農商部批准註冊在案經營商業銀行各種業務存款放款押滙貼現滙兌等項無不力求公道敏捷尚祈惠顧是幸　總理管理處京東交民巷西口瑞金大樓　電話東局三千四百五十六　常務董事施發曾　京行北京東交民巷西口瑞金大樓　電報掛號五五五八　電話經理室東局四八　營業部東局　副理兼代經理倪光裕　襄理嚴國芳　國內各埠均有代理機關　三二一四

葛蘭素奶粉
哥哥姊姊弟弟妹妹都能用！（五）
從嬰兒長到孩童　要他活潑快活　第一要滋養得宜　第二要容易消化　滋養的東西　頂好是牛奶　但是最穩當的　還是葛蘭素奶粉　這奶粉全用純潔滋養的牛乳做成　最容易消化　再裝在不漏氣的錫罐裏　空中的無數微生虫　一個也鑽不進去　所以小孩子吃了　不比那普通牛奶　決不會生病了　不信問問醫生便知　大小孩子　都宜天天吃葛蘭素奶粉　他們的點心　也用葛蘭素奶粉做

倫敦男生公司製造
上海華發大藥行經理

京漢鐵路行車時刻票價表
中華民國十二年六月一日起改訂

站名	北京前門	長辛店	保定府	正定府	石家莊	順德府	彰德府	新鄉縣	黃河北岸	黃河南岸	鄭州	許州	郾城縣	駐馬店	信陽州	新店	廣水	花園	孝感縣	漢口江岸	漢口大智門	漢口循禮門	漢口玉帶門
第一次 北京至漢口特別快車頭二三等飯食俱備	[illegible]	[illegible]	[illegible]	[illegible]	[illegible]	[illegible]	[illegible]	[illegible]	[illegible]	[illegible]	[illegible]	[illegible]	[illegible]	[illegible]	[illegible]	[illegible]	[illegible]	[illegible]	不停	[illegible]	[illegible]		
第三次 北京至漢口常快車頭二三等每日開行飯食俱備	[illegible]	[illegible]	[illegible]	[illegible]	[illegible]	[illegible]	[illegible]	[illegible]	[illegible]	[illegible]	[illegible]	[illegible]	[illegible]	[illegible]	[illegible]	[illegible]	[illegible]	[illegible]	[illegible]	[illegible]	[illegible]		
第五次 北京至漢口常快車頭二三等每日開行飯食俱備	[illegible]	[illegible]	[illegible]	[illegible]	[illegible]	[illegible]	[illegible]	[illegible]	[illegible]	[illegible]	[illegible]	[illegible]	[illegible]	[illegible]	[illegible]	[illegible]	[illegible]	[illegible]	[illegible]	[illegible]	[illegible]		
第二十一次 北京至保定常客車頭二三等每日開行飯食俱備	[illegible]	[illegible]	[illegible]																				
第二十三次 北京至保定常客車頭二三等每日開行飯食俱備	[illegible]	[illegible]	[illegible]																				
第七十五次 孝感至漢口常客車頭二三等每日開行																			上午十一點	[illegible]	[illegible]	[illegible]	[illegible]
第七十七次 郭家灣至漢口常客車三等每日開行																				[illegible]	[illegible]	[illegible]	[illegible]
第一百三十次 北京至琉璃河常客車二三等每日開行	[illegible]	[illegible]																					
第一百四十三次 北京至長辛店常客車二三等每日開行	[illegible]	[illegible]																					
頭等票價		[illegible]	[illegible]	[illegible]	[illegible]	[illegible]	[illegible]	[illegible]	[illegible]	[illegible]	[illegible]	[illegible]	[illegible]	[illegible]	[illegible]	[illegible]	[illegible]	[illegible]	[illegible]	[illegible]	[illegible]		

站名	漢口玉帶門	漢口循禮門	漢口大智門	漢口江岸	孝感縣	花園	廣水	新店	信陽州	駐馬店	郾城縣	許州	鄭州	黃河南岸	黃河北岸	新鄉縣	彰德府	順德府	石家莊	正定府	保定府	長辛店	北京前門
第二次 漢口至北京特別快車頭二三等飯食俱備			[illegible]	[illegible]	不停	[illegible]	[illegible]	[illegible]	[illegible]	[illegible]	[illegible]	[illegible]	[illegible]	[illegible]	[illegible]	[illegible]	[illegible]	[illegible]	[illegible]	[illegible]	[illegible]	[illegible]	[illegible]
第四次 漢口至北京常快車頭二三等每日開行飯食俱備			[illegible]	[illegible]	[illegible]	[illegible]	[illegible]	[illegible]	[illegible]	[illegible]	[illegible]	[illegible]	[illegible]	[illegible]	[illegible]	[illegible]	[illegible]	[illegible]	[illegible]	[illegible]	[illegible]	[illegible]	[illegible]
第六次 漢口至北京常快車頭二三等每日開行飯食俱備			[illegible]	[illegible]	[illegible]	[illegible]	[illegible]	[illegible]	[illegible]	[illegible]	[illegible]	[illegible]	[illegible]	[illegible]	[illegible]	[illegible]	[illegible]	[illegible]	[illegible]	[illegible]	[illegible]	[illegible]	[illegible]
第二十二次 保定至北京常客車頭二三等每日開行飯食俱備																					[illegible]	[illegible]	[illegible]
第七十四次 漢口至孝感常客車頭二三等每日開行飯食俱備	[illegible]	[illegible]	[illegible]	[illegible]	[illegible]																		
第七十六次 漢口至郭家灣常客車三等每日開行	[illegible]	[illegible]	[illegible]	[illegible]																			
第一百四十四次 長辛店至北京常客車二三等每日開行																						[illegible]	[illegible]
第一百三十二次 琉璃河至北京常客車二三等每日開行																						[illegible]	[illegible]

往來長辛店豐台行車時刻票價表

站名	長辛店	豐台	頭等票價
[illegible] 次客車二三等	[illegible]	[illegible]	[illegible]

往來西便門廣安門行車時刻票價表

站名	西便門	廣安門	頭等票價
第七百四十三次客車二三等	[illegible]	[illegible]	[illegible]
第七百四十四次客車二三等	[illegible]	[illegible]	[illegible]

往來北京坨里行車時刻票價表

站名	北京前門	長辛店	南崗洼	良鄉縣	坨里	頭等票價
第七百五十三次客貨車二三等	[illegible]	[illegible]	[illegible]	[illegible]	[illegible]	[illegible]
第七百五十四次客貨車二三等	[illegible]	[illegible]	[illegible]	[illegible]	[illegible]	[illegible]

往來琉璃河周口店行車時刻票價表

站名	琉璃河	周口店	頭等票價
第一百四十三次客貨車二三等	[illegible]	[illegible]	[illegible]
第一百四十四次客貨車二三等	[illegible]	[illegible]	[illegible]

往來高碑店梁格莊行車時刻票價表

站名	高碑店	淶水縣	易州	梁格莊	頭等票價
第八百五十三次客貨車二三等	[illegible]	[illegible]	[illegible]	[illegible]	[illegible]
第八百五十四次客貨車二三等	[illegible]	[illegible]	[illegible]	[illegible]	[illegible]

往來高邑縣臨城行車時刻票價表

站名	高邑縣	鴨鴿營	臨城	頭等票價
第九百零七次客貨車二三等	[illegible]	[illegible]	[illegible]	[illegible]
第九百零八次客貨車二三等	[illegible]	[illegible]	[illegible]	[illegible]

注意
（一）本路特別快車係每逢星期一及星期四自北京漢口開行
（二）本路特別快車既係爲長途旅客便利而設故所掛均爲頭二等臥車[illegible]

提倡
中國人請服中國人丹
龍虎商標
上海三馬路中法藥房人丹部發行
各埠各藥房各洋貨店均有出售

文苑

秋日有懷仁甫（黎山）

風采初瞻百鍊樓。經年別緒雁橫秋。劇憐居處同城郭。木落空山憶舊遊。薊北秋風悲落日。楚南烽火遠連天。淒涼客緒新含恨。歎息幽人應未眠。

遺懷（蕭存廿）

前我生者冉冉去不留。惟有頎德瑰行垂千秋。後我生者滔滔來不已。除却高誼英詞無不死。人生上壽僅百年。中更疾病與迍邅。學書學劍若難就。求名求利茫無邊。不見陶朱致富奇。持籌握算日忘疲。才高易致千金產。家富難脫一子危。不見叔疑仕熱中。醉斷富貴計何工。已身不用使子弟。人言交謫羞乃公。不見將軍博陸侯。位兼勛戚無與侔。遭逢婉阿衡美。覆敗亦同上官休。從知天心惡盛滿。富厚崇高無不散。蘇臺方開麋鹿游。金谷又覩狐鼠竄。何況窮通得喪無定機。胡爲扼腕徒歔欷。班超投筆事已非。劉向校書願又違。富不必石與王。貴不須金與張。將相不慕郭汾陽。神仙不羨張子房。俯仰尚無愧。貧賤庸何傷。不如及時樂。吾期之樂遺興。歌曾晳之歌。放浪乾坤追李白。徜徉山水學東坡。吁嗟乎。丈夫所貴適意耳。逐逐營營何日止。顏回知命固達觀。靖節樂天良有以。

雜錄

瀛談

新發見之奇人珍獸　據上海日報所載謂美國之動物蒐集家遜披氏最近在我國南部之蠻地發見一種奇人茲據遜披氏報告華盛頓之司米尼阿研究所云此種奇人而生濃毛一似犬面大槪爲太古似人類之遺物遜披氏並攝得照相一枚俾便研究現據學者研究之結果謂人面生毛並不爲奇實屬一種病氣是非曲直尚待證實又同時有卡爾托海博士傳致於我國南部之蠻地發見一種青虎爲世人從未遇見其毛皮之條紋等一如普通虎惟色青耳當時博士既發見此種珍獸後卽招駐在福建之美國博物館遠征隊長黑特林氏預備合力捕捉其一後覓射殺一頭依土人言在五月間爲此青虎損害者達六十餘人故知此類虎之猛烈尤甚於普通虎現該氏將此死虎攜之歸國備作學術上最益之研究資料云

煤氣手槍之發明　美國詩家谷商業銀行於上星期五突來盜匪十餘人大肆搶刦盜出門警察亦至盜卽開槍拒捕而逸一時只見綠煙迷漫途人及警察俱昏迷倒地後經醫生來始悉並未聲響實遺煤氣毒耳

俄皇筆記出版　一八八一年被刺之俄皇亞力山大第二筆記向保存在宮中今次革命祕本已傳出由某俄人購得筆記全文甚長今已排印可先出二卷云

德皇善於訓導　德太子幼時德皇教育之嚴幾與斯巴達人相同壯亦然至德皇之善於訓導蓋久爲世人所公認矣當太子年十四時晨必以四時興夜必以八時寢盛暑隆冬莫或稍易而清宮保傅之所以惕勵鞭策之者尤爲嚴峻太子既長乃離宮庭入陸軍高等學校後復入大學以研究軍事數載前太子猶隷內務部中充二等書記以練習外交政策供職極勤逐日至部皆有定時且事畢歸家仍必誦習公讀雖至夜猶成成無暇晷云

象墓　象有一種性質他病而將的時候必定離開他的夥伴到外邊去掘地爲墓而葬身其中所以每個象死了都有墓的非洲土人所得象牙大概從象墓中得來的居多但是除土人以外欲覓象的墓很不容易因爲土人有一種技藝和經驗不肯告人的他們若得到一個象墓便可發財因象的墓都相連而不止一個的所以他們見發象墓如得了金礦一般

毛西河非獺祭

毛西河天資聰明學極淹博凡作詩文必先詳致羣書然後下筆嘗課弟子曰凡動筆一次展卷一回則典故終身不忘日積月累自然博洽吾人腦力有限師此法而行之獲益不少其夫人妬先生有姿曼殊誣爲獺祭婦人之言不足爲訓也

…抽籤號碼廣告

第一百二十一號　本路短期債券業於九月十五日在中央公園當衆舉行第三次抽籤中籤號碼彙零五號一三號二一號三七號四五號五五號六八號七六號九九號六二號三一號計萬元券中籤貳十四張合洋貳十四萬元千元券中籤貳百叁拾一張合洋貳拾三萬一千元百元券中籤壹百零捌張合洋一萬零捌百元五十元券中籤陸十張合洋三千元共計還本四十八萬四千八百元凡中籤債券本息及未中籤債券第四期利息自九月三十日起至十月三十日止均在北京中國交通大陸金城鹽業新華各銀行兌取現洋十月三十日以後概在本局兌現特此廣告

定喘寶金丸

血勞病咳嗽年老咳嗽胸中作癢小兒咳嗽乾嗽無痰寒火咳嗽吐血肺癆及傷風身浮腫氣促夜咳不能成寐等症卽服此丸可保全愈故行世以來治愈之人不勝枚舉可稱肺病第一仙品也外埠函購郵票代洋亦可

每瓶一元五角小瓶八角

經售處北京青雲閣內樓上華歐藥房

香港美德利司公司謹啓

墨魯窩兒

華譯鰲魚肝油精丸

墨魯窩兒者卽華言鰲魚肝油精丸也此油之功用能治內傷瘰癧吐血陰虛癆瘵肺癆咳喘肺管發炎童子身體軟弱肌肉不生等症無論老幼服之均能立著神效此丸以化學提取魚肝油之精秘製爲丸有魚肝油二十五倍之功效凡平時服油一瓶者改服此丸不啻已服二十五瓶魚肝油矣價廉功倍莫過於此而且一經製丸不論胃強胃弱之人皆可吞服以小瓶裝之隨身皆可攜帶年老者以之補血生精孕婦以之固胎滋乳小兒隨意與食尤與糖果無異易化易長疾病不生一切男婦服之開胃健脾身強力健服丸一個月能抵服油兩年之功真挽回造化培養後天之一大補劑也

上海仁記路二十一號公平房子內　沈惟記經理

法國葛利瑪爾名廠精製

各大藥房均有出售

交通銀行廣告

本行創設於前清光緒三十四年股本總額二千萬元專辦存欵放欵滙欵貼現及國外滙兌等業務並奉政府特許代理國庫發行鈔票北京及各省各商埠均有分行或通滙機關如蒙惠顧無任歡迎

總理　張謇

協理　錢永銘

●京漢鐵路管理局續行招標承辦電線等料廣告

第一百二十四號　本局現奉交通部核准取消上次電線等料等件標函另行招標茲定於八月十五日下午四鐘在本局當衆開標凡願投標各商應先到本局材料處第二課領取標單標封并往本長辛店材料總廠看明貨樣將本局標單填明確實價目裝入所領標封用火漆固加蓋圖章限於八月十四日以前寄到本局另繳投標押欵二千三百元須於開標前五天交由本局材料處發收倘過期或不繳投標押欵者標函作爲無效各商於發訂定講單時并應照繳承辦押欵合總價百分之十者所有一切手續按照部頒條例辦理各商所投標價有效期間須定十日以便審核再本局還標不限於開價最廉者并有分給數家承辦之權如屆時各商得標後不允承辦時本局得按比較之成數收沒投標押欵之一部分特此佈告

五淋白濁　花柳梅毒

請購服樂山清血搜毒丸

花柳之毒最易傳染輕者淋濁重者楊梅惡瘡初得者若不卽早療治日久瘀毒攻入骨髓之內血管之中延蔓全身小則傷害肢體身名敗落大則傳染妻妾殃及子孫其害無窮本醫生秘製清血搜毒丸專治花柳淋濁下元便前損後淋濁尿管刺疼小便不止赤白便濁楊梅結毒發腫風火魚口各毒橫痃下疳已潰未潰梅毒入骨筋骨疼痛遍身紅疹梅毒痔漏週身毒瘡婦女淋濁遺毒多年孺子各症濕毒常發不止傳染中毒腦筋臟腑未淨如患疥癬或年月毒入骨髓血清者或屢經或屢犯年累綿纏服此丸愈每居春令必犯骨髓血中毒根功能淋止濁清搜淨服此永無後患之慮也

▲價目每大瓶二元小瓶一元二角

每總經售處中前門大街鮮魚口外迤南路東華大藥房

北京各大藥房皆有代售　天津老德記藥房　保定華英藥房　中美藥房　濟南老德記藥房　太原隆興藥房　張家口中華藥房　石家庄信德恆藥房　奉天中西藥房　鄭州中西藥房

賜顧者認明螺獅蓋上鑄有樂山二字玻璃瓶底樂山清血搜毒丸庶不致悞　外埠函購除藥定價外加寄費二角

越南明德機器廠河內

華僑自製最新式火柴盒機器

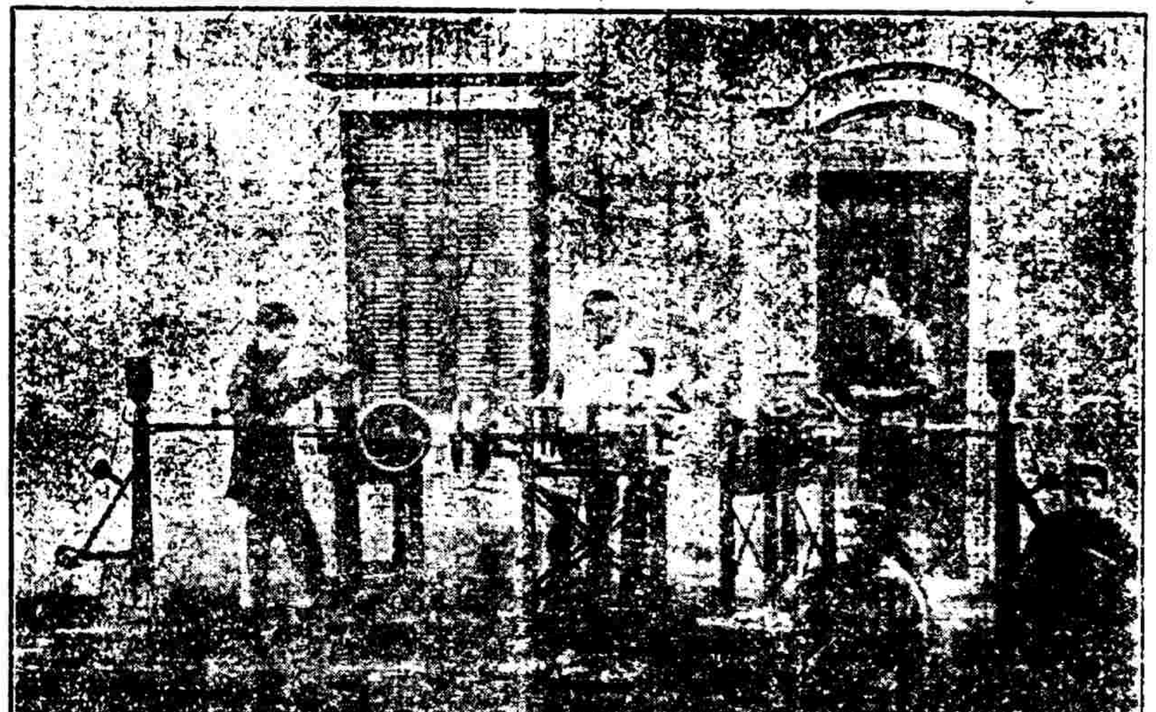

敬啓者本廠專承造各工廠全部各種新式機器製造火柴織紗印字機等鑌純工巧絕倫久已馳名遐邇譽滿環球近來新改良製造火柴機器一種裱糊紙盒等細微工夫亦可不假手工瞬息之間完全蕆事西人見之亦稱奇巧詢利器也倘蒙祖國實業界採購自當格外克己表示歡迎 越南河內生祠街九十五號本廠

●通信處　Cay, Minh Et Cie

95 Route Sin Tu (Tonkin) Hanoi

純淨菲拉寶藥餅

特效品乃本國生殖之藥方泡製性平和無烈此餅效力極速不言立杆見影准能有燕子穿雲之功夫陰陽和而萬物生一索得男洵可異哉服之壯健英元陽反弱必然無陽痿之患而且物長大必然豐美繩祖武振家聲登特夫婦先獲天倫之樂服法每日兩次每次二餅飯後服開水送下定獲奇功

價目每大瓶二元小瓶一元二每打二十元十二元分銷北京大柵欄屈臣氏藥房

籐丸

經售處香港　北京大柵欄屈臣氏藥房　天津大胡同華洋藥房

膏

每封七角五分一打八元內有詳單　東安市場和記藥房　太原府三晉藥房

◉減政主義未能實現　自新大總統就職府方擬有減政計畫藉以撙節財政用途本擬十一月內實行刷據政界消息因各種組織均未就緒公府經費亦不能核實預算辦理故減政一節尚未克實現云　(北)

◉顏惠慶之整理財政　中央整理財政計畫目下尙無具體之規定須俟新內閣成立始能辦理財政整理委員會方面顏惠慶昨向某當局有意見發表謂整理事項關于各項內外債務所有一切款目名稱及額數抵押等項自應從詳核計編列清晰表冊爲實力問題其範圍當屬執掌財政者個人碍難負責云云　(北)

◉孫文擬改國旗之經過　廣州通信孫文因北方已選舉總統特于十一日在大營召集文武官吏會議到者有三十餘人孫氏主席討論對付北方方法以鄒魯發言爲最多廖仲愷省長主張通電北伐向外領申明不承認北方之總統孫氏主張先由改革國旗入手將五色旗改爲青天白日昭告天下藉以表示青白之意會議畢卽由元帥府通知駐廣州各領事當晚聞美領事卽用非正式口頭向外署通告謂青天白日係黨人旗幟各國對中華民國原來承認五色旗爲中華民國共和國國旗假定欲各國承認改革亦須由各國現時所承認中華民國之正式政府用正式國際手續通告各國方有承認之可能云云孫文得悉後始將此種主張打消　(求)

◉前日順直省議會開會詳情　天津消息順直省議會於十五日開會一節已誌昨報茲將其開會情形錄下是日下午四時開會到會者九十七人副議長胡國賓主席先報告議員請假畢次由秘書長報告議員辭職事件報告畢議員趙世脩臨時動議憲法現已成立而憲法內幷無巡閱使督軍之規定本會應表示裁撤此等官制閻山楊奉崗彭桂馨劉俊卿等相繼發表贊成意見討論結果決向政府去電再與各縣發出宣言書幷公推趙世脩李雅亭朱佩石佟硯農四人會同秘書廳起草先發電報宣言書俟下次開大會時通過後再發主席謂前兩次開會卽爲選舉各股股員因人數不足皆未開成此次已足法定數卽請選出可也彭桂馨主張不改選仍照舊供職衆贊成時已五鐘宣告散會云　(中)

◉鹽務署擬征外鹽稅　鹽務署爲統一鹽稅起見擬將各租界地所製之外鹽一律照章徵收曾經咨請外部轉向各國交涉外部已於日前照會英法日三國公使謂根據國際慣例及善後借款之原則舉凡九龍廣州旅順大連威海各地所製之外鹽須一律照章納稅故現擬於上列各處就地徵收以符約章務請查照示復爲盼云云　(民)

◉羅文幹事件之餘波　羅文幹一案業經地方廳兩次宣告無罪已將原案註銷茲聞此案初次宣告無罪時司法當局徇某議長之請通電各省徵求對於要求再審之意見當時哈爾濱特區法廳廳長李家鏊首先反對再審略謂羅案既經地方廳判決如有不服儘可依法上訴萬無要求再審之理且法部越俎代謀徵求意見實有違法之嫌恐民國法律行將掃地等語法長程克頗不以李氏此電爲然乃以李干涉行政將其撤差李氏以爲此電根據法部通電而發今以干涉行政之罪相加法部又蹈違法之轍遂向平政院起訴現此事尙未了結聞馮玉祥欲爲程李調和特請二人赴宴席間李謂我所訴者爲法部之違法對於程克本人並無絲毫惡感故無和可調且起訴之權在我准否之權在平政院旁人均不必干涉云云馮氏見李氏言詞强硬不便多言竟無結果而散云　(明)

◉鄂省長問題　湖北省長一席近日武昌政界盛傳有何鵲珊繼任之說其事據接近督署者言確有幾分可靠蓋蕭督軍以湘鄂軍事方殷無暇兼顧日前曾向何氏表示推賢自代之意而洛方則以川湘用兵方賴鄂省供給不致於此時遽易疆吏致誤戎機惟此種消息傳出後接近保方之劉某亟形乘機活動再作馮婦日昨遣其心腹某庶務赴漢試探省議會方面之空氣省會各議員偏以閉門羹乃廢然而返劉某受此打擊幷不灰心仍在奇兵四出以冀萬一之成功省會某派議員對於劉某正在討論對付方法云又聞前任湖北省長官礦署督辦何佩鎔亦於日昨乘京漢車入京以覲賀曹總統爲名幷乘機運動鄂省長何氏果升任鄂長所遺官礦督辦一缺聞將以程漢卿繼　(挺)

◉津浦路已恢復行車時刻　據濟南通信津浦路特別快車前因臨案影響恐再發生事變故改定行車時間車經山東地界時均在白晝以免意外茲聞自十月十六日起照舊日行車時刻行駛其渡輪時間且將縮短至一小時所有四班快車每班均裝有機關槍一架派有熟練砲手一隊夜間幷有留遠電光可達二英里之遠以備不虞云云　(本)

◉財部積欠各方面薪餉之概數　中央財政困難各機關薪俸及各軍餉項所欠爲數甚鉅財部賀次長到任後飭司詳查向由部中經管發放者調查列表其總數如下(一)各機關欠薪九百七十八萬四千三百餘元(二)各軍欠餉七百五十萬三千二百餘元云　(北)

◉日本又有虐殺五十八人事件　日本此次震災之際軍警與自警團青年團等趁機報復肆行殺虐種種不人道行爲已迭誌前報茲據大阪十三日電云九月四日午後五時因震災之故由東京方面避難而來之勞動者五十八名在東京市外板橋憲兵分遣所檢查結果認爲一時有檢束之必要擬送往高崎將各勞動者兩手縛定連貫緊穩以警察十二名護送途經熊谷町時附近沿路之自警團及閑雜人等前後兩側圍繞前來至熊谷町後該町之在鄉軍人分會擬保護此五十八人正與交涉警憲不允護送至本町因謠言孔多諸人均甚恐怖之際不圖自警團一齊起閧竟毆斃此勞動者五十八名乃以兇器撲殺因此自警團與警察之間亦起爭鬥經軍隊前來排解始得無事目下法庭之推事檢察官均已前赴該地檢舉及有餘人之多正在審訊中云　(神)

◉外部新訂取締僑商條件　外部以各省埠居留僑商時有侵犯我國主權情事每易惹起交涉昨特訂定取締僑商條例通咨各省除條約有特別規定者外均應查照此項條例辦理該條例計共六則(一)外人無森林採伐權(二)無投資中國企業之自由(三)無在內地航行之自由(四)無採掘權(五)設立販賣購買之組合須經各本國領事暨各省交涉署之許可(六)禁止銀塊之輸出等　(或)

◉交部創辦電報傳習所　吾國各電局員生在前清商辦時代取材於京滬粵漢各局附設之電報學堂自歸官辦後前郵傳部始設交通傳習所置高等簡易各班旋改爲郵電學校前年與鐵路管理學校合併改爲交通大學仍設有電機一班此班去年畢業遂未繼續辦理各電局收投投効生一節交通部以流弊甚多亦經嚴令禁止現聞該部因電政正謀擴充恐人材不敷應用特設電報傳習所以資造就電政人材云　(民)

◉日當局主張普選之論調　日本現內閣擬提出普通選舉案於本年冬第四十七屆議會如議會反對則予以解散等情迭誌本報茲據東京十三日電云日政府十二日之閣議對于普通選舉案之現內閣態度問題已有相當研究內閣之意見雖不得而知而山本首相個人發表之意見則已有積極主張之勢略謂(擴張選舉權一事非實行不可蓋此係依時代之進化而起之當然要求本人當然不持異議但普選問題乃天下之問題決非一黨一派之問題從而政黨不得以此爲擴充黨勢之具我輩只以國家之利害休戚爲念勢非解決此問題不可)云云又電云現內閣擬於本屆議會提出普選案之事世人以曾爲前內閣員之岡野文及與政友會諒解頗深之田農相等或將處於非常困難之境頗悲觀此案提出之前途惟自山本首相起以至各閣員大勢上對于普選卽行論自始迄今並無何等變化不過因震災之故辦理稍遲及因在議會有絕對多數黨之態度不能不加以考慮故其應付方法須具相當苦心聞山本後藤犬養一派已設法應付若普選在衆院形勢不佳時則不辭下令解散且聞視形勢如何並不惜爲第二次之解散惟是政府當局亦熟知苟政友會肯出以和緩的態度以和議妥協爲得策故今尙不能謂已有確定的方針云又電云十二日閣議散會時後藤內相關于普選問題語往訪之日本記者云本日閣議閣員中對于普選問題並無何等質問此案是否提出于本屆議會予非首相不能知之予所發表之普選意見乃我個人之意見並非閣員之意見犬養君之主張乃其向日之主義自由別一問題不過山本首相介予轉託繼續法制審議會總裁急行審議議員選舉法改正之件則屬事實耳云云　(神)

◉內部電各省籌辦四屆省選　內務部因各省省議會三屆常會年限將屆期滿依照省議會選舉法之規定應從事爲第四屆選舉之籌備昨已通電各省促請着手籌辦原文如下各省長鈞鑒查省議會選舉法第二條規定選舉年限以三年爲一屆現在各省第三屆省議會經過時期將屆三年依法應以明年爲第四屆選舉年限所有選舉法規定應在選舉年限前一年着手籌辦各事項希卽查照辦理爲盼云云　(醒)

◉蘇俄改稱平民聯邦共和國　日前外交部接蘇俄總代表來函謂俄國聯邦制憲法已經諸共和國贊許中央執行委員批准嗣後卽改名曰平民聯邦共和國茲錄該公函如下七月六日平民聯邦共和國中央執行委員將蘇俄烏克拉音白俄後高加索河提爾別扎格魯金阿爾綃諸共和國所擬之宣言及所訂之條約予以批准卽作爲聯邦共和國之憲法自此事經各共和國批准後卽改爲聯邦制名曰平民聯邦共和國其疆界以此次之宣言及合同成立之時爲共和國所有之領土均歸其管轄其領土權由平民聯邦共和國加以保護自此以後所有國際交涉對外貿易之交涉海關稅之則例管理鐵路郵電及訂定聯邦共公之租界契約取消共和國之單獨訂立契約統由聯邦共和國中央政府特派之專員辦理依照以上所開各節外交委員代表共和國辦理國際交涉爲共和國與其他各外國簽定之協約合同仍繼續有效因聯邦共和國之憲法業經統一又因對外貿易各國家之專利所有對內對外之貿易機關此後均改爲商務部各共和國所定之租界合同均繼續並發布其宣言曰茲因蘇俄白俄後高加索阿提爾別扎格魯金阿爾綃等諸共和國所擬之宣言及所訂之條約經各共和國最高級執政贊許及各共和國中央執行委員一九二三年七月六日批准後卽作爲共和國之憲法所有蘇俄及其他各共和國組織聯邦名曰平民聯邦共和國憲法內關蘇俄領土之範圍除交由聯邦管轄外其餘仍隸於蘇俄共和國之下而所有領土權內聯邦共和國予以保護其蘇俄共和國及其他共和國之國際交涉對外貿易之交涉海關稅率之則例管理鐵路郵電及訂定租界契約均由中央政府特派之專員辦理依照以上所開各節蘇俄共和國辦理國際交涉所訂之國際合同及蘇俄國境內之租界合同均轉交聯邦政府履行由該政府保護其效力對於貿易之交涉由聯邦共和國商務部所派之國內及駐外之各委員辦理云　(央)

北京證券交易所行市

十月十六日

(前場開盤收盤)

八厘軍需債	[illegible]
三年債券	[illegible]
五年債	[illegible]
七年債	[illegible]
[illegible]	[illegible]
英金票	[illegible]
日金票	[illegible]
中電匯	[illegible]
中股老股	[illegible]
交通股	[illegible]
[illegible]	[illegible]
久大股	[illegible]
中興股	[illegible]
華興股	[illegible]
通惠股	[illegible]
啟新股	[illegible]

(後場開盤收盤)

八厘軍需公債	[illegible]
四年	[illegible]
覺換券	[illegible]
中國股	五十九元除利
電燈股	三十二元除利
五族股	七十四元
中華儲蓄股	七十七元
水泥老股[illegible]	新股[illegible]
啟新股	[illegible]
久大股	[illegible]
中興股	[illegible]
中電匯	[illegible]
通惠股	[illegible]
啟新股	[illegible]

雜糧行市

十月十六日

稻米	十七元五
小站米	十六元八
稻黃米	十四元五
春麥	八元一
玉米	五元四
綠豆	八元一

現洋換錢票	三十二吊二百
覺換券	三元一
流通券	二元一
一毛五毛錢每百元	十一元一
飾花稅票	一百四十五
洋錢	老錢等九
小洋	十二吊一
赤金	[illegible]四

(九月初八日白天)
廣和樓
何連濤 蘆花蕩
蘇富恩 賈家樓
雷喜福 伐齊東
侷富霞 胭脂虎
孫盛輔 御碑亭
駱連翔 弘門寺

(九月初八日白天)
三慶園
王斌芬 定軍山
楊寶森 陽平關
計艷芬 俞步蘭 虹霓關
藍月春 李萬春 刺巴杰

(九月初八日夜戲)
慶樂園
白月樓 三岔口
張少仙 雙吊孝
金桂芬 碰碑
鑫小樵 釣金龜
高菊蘭 巧
秦鳳雲 俠 記

(九月初八日白天)
同樂園
陶顯庭 功臣宴
白瑞生 百花亭
朱小義 洮南府
郝振基 九
侯益隆 連
韓世昌 記

京綏鐵路行車時間里數客票價目表

中華民國十二年七月一日重訂

站名	第一次 豐台至綏遠客車 每日開行	第三次 豐台至大同客車 每日開行	第五次 豐台至張家口客貨車 每日開行	第七次 豐台至張家口客貨車 每日開行	第九次 豐台至南口客貨車 每日開行	第十一次 康莊至張家口客貨車 每日開行	第十三次 張家口至大同客貨車 每日開行	第十五次 大同至綏遠客貨車 每日開行	各站至豐台三等客票價 加一倍二等 加二倍頭等	各站至豐台里數
豐台	[illegible]	[illegible]	[illegible]	[illegible]	[illegible]					
廣安門	[illegible]	[illegible]	[illegible]	[illegible]	[illegible]				[illegible]	[illegible]
西直門	[illegible]	[illegible]	[illegible]	[illegible]	[illegible]				[illegible]	[illegible]
清華園	[illegible]	[illegible]	[illegible]	[illegible]	[illegible]				[illegible]	[illegible]
清河	[illegible]	[illegible]	[illegible]	[illegible]	[illegible]				[illegible]	[illegible]
沙河	[illegible]	[illegible]	[illegible]	[illegible]	[illegible]				[illegible]	[illegible]
昌平縣	不停	[illegible]	[illegible]	[illegible]	[illegible]				[illegible]	[illegible]
南口	[illegible]	[illegible]	[illegible]	[illegible]	[illegible]				[illegible]	[illegible]
青龍橋	[illegible]	[illegible]	[illegible]	[illegible]	[illegible]				[illegible]	[illegible]
康莊	[illegible]	[illegible]	[illegible]	[illegible]		[illegible]			[illegible]	[illegible]
懷來	[illegible]	[illegible]		[illegible]		[illegible]			[illegible]	[illegible]
土木	不停	不停		[illegible]		[illegible]			[illegible]	[illegible]
沙城	不停	不停		[illegible]		[illegible]			[illegible]	[illegible]
新保安	[illegible]	[illegible]		[illegible]		[illegible]			[illegible]	[illegible]
下花園	[illegible]	[illegible]		[illegible]		[illegible]			[illegible]	[illegible]
辛莊子	不停	不停		[illegible]		[illegible]			[illegible]	[illegible]
宣化	[illegible]	[illegible]		[illegible]		[illegible]			[illegible]	[illegible]
沙嶺子	不停	不停		[illegible]		[illegible]			[illegible]	[illegible]
張家口	[illegible]	[illegible]		[illegible]		[illegible]	[illegible]		[illegible]	[illegible]
孔家莊	不停	不停					[illegible]		[illegible]	[illegible]
郭磊莊	不停	不停					[illegible]		[illegible]	[illegible]
柴溝堡	[illegible]	[illegible]					[illegible]		[illegible]	[illegible]
西灣堡	[illegible]	[illegible]					[illegible]		[illegible]	[illegible]
永嘉堡	不停	不停					[illegible]		[illegible]	[illegible]
天鎮	[illegible]	[illegible]					[illegible]		[illegible]	[illegible]
羅文皂	不停	不停					[illegible]		[illegible]	[illegible]
陽高	[illegible]	[illegible]					[illegible]		[illegible]	[illegible]
王官人屯	不停	不停					[illegible]		[illegible]	[illegible]
聚樂堡	不停	不停					[illegible]		[illegible]	[illegible]
周士莊	不停	不停					[illegible]		[illegible]	[illegible]
大同	[illegible]	[illegible]					[illegible]	[illegible]	[illegible]	[illegible]
孤山	不停							[illegible]	[illegible]	[illegible]
豐鎮	[illegible]							[illegible]	[illegible]	[illegible]
蘇集	不停							[illegible]	[illegible]	[illegible]
官村	[illegible]							[illegible]	[illegible]	[illegible]
平地泉	[illegible]							[illegible]	[illegible]	[illegible]
三岔口	不停							[illegible]	[illegible]	[illegible]
八蘇木	不停							[illegible]	[illegible]	[illegible]
十八台	不停							[illegible]	[illegible]	[illegible]
卓資山	[illegible]							[illegible]	[illegible]	[illegible]
三道營	不停							[illegible]	[illegible]	[illegible]
福生莊	不停							[illegible]	[illegible]	[illegible]
陶卜齊	不停							[illegible]	[illegible]	[illegible]
白塔	不停							[illegible]	[illegible]	[illegible]
綏遠	[illegible]							[illegible]	[illegible]	[illegible]

站名	第二次	第四次	第六次	第八次	第十次	第十二次	第十四次	第十六次
綏遠	[illegible]							[illegible]
白塔	不停							[illegible]
陶卜齊	不停							[illegible]
福生莊	不停							[illegible]
三道營	不停							[illegible]
卓資山	[illegible]							[illegible]
十八台	不停							[illegible]
八蘇木	不停							[illegible]
三岔口	不停							[illegible]
平地泉	[illegible]							[illegible]
官村	[illegible]							[illegible]
蘇集	不停							[illegible]
豐鎮	[illegible]							[illegible]
孤山	不停							[illegible]
大同	[illegible]	[illegible]					[illegible]	[illegible]
周士莊	不停	不停					[illegible]	
聚樂堡	不停	不停					[illegible]	
王官人屯	不停	不停					[illegible]	
陽高	[illegible]	[illegible]					[illegible]	
羅文皂	不停	不停					[illegible]	
天鎮	[illegible]	[illegible]					[illegible]	
永嘉堡	不停	不停					[illegible]	
西灣堡	[illegible]	[illegible]					[illegible]	
柴溝堡	[illegible]	[illegible]					[illegible]	
郭磊莊	不停	不停					[illegible]	
孔家莊	不停	不停					[illegible]	
張家口	[illegible]	[illegible]	[illegible]	[illegible]		[illegible]	[illegible]	
沙嶺子	不停	不停	[illegible]	[illegible]		[illegible]		
宣化	[illegible]	[illegible]	[illegible]	[illegible]		[illegible]		
辛莊子	不停	不停	[illegible]	[illegible]		[illegible]		
下花園	[illegible]	[illegible]	[illegible]	[illegible]		[illegible]		
新保安	[illegible]	[illegible]	[illegible]	[illegible]		[illegible]		
沙城	不停	不停	[illegible]	[illegible]		[illegible]		
土木	不停	不停	[illegible]	[illegible]		[illegible]		
懷來	[illegible]	[illegible]	[illegible]	[illegible]		[illegible]		
康莊	[illegible]	[illegible]	[illegible]	[illegible]		[illegible]		
青龍橋	[illegible]	[illegible]	[illegible]	[illegible]	[illegible]			
南口	[illegible]	[illegible]	[illegible]	[illegible]	[illegible]			
昌平縣	不停	[illegible]	[illegible]	[illegible]	[illegible]			
沙河	[illegible]	[illegible]	[illegible]	[illegible]	[illegible]			
清河	[illegible]	[illegible]	[illegible]	[illegible]	[illegible]			
清華園	[illegible]	[illegible]	[illegible]	[illegible]	[illegible]			
西直門	[illegible]	[illegible]	[illegible]	[illegible]	[illegible]			
廣安門	[illegible]	[illegible]	[illegible]	[illegible]	[illegible]			
豐台	[illegible]	[illegible]	[illegible]	[illegible]	[illegible]			

環城枝路

站名	[illegible]	[illegible]	[illegible]	[illegible]	[illegible]
正陽門	[illegible]	[illegible]	[illegible]	[illegible]	[illegible]
東便門	[illegible]	[illegible]	[illegible]	[illegible]	[illegible]
朝陽門	[illegible]	[illegible]	[illegible]	[illegible]	[illegible]
東直門	[illegible]	[illegible]	[illegible]	[illegible]	[illegible]
安定門	[illegible]	[illegible]	[illegible]	[illegible]	[illegible]
德勝門	[illegible]	[illegible]	[illegible]	[illegible]	[illegible]
西直門	[illegible]	[illegible]	[illegible]	[illegible]	[illegible]

由正陽門至各站客票價目　[illegible]

宣化枝路

站名	[illegible]	[illegible]	三等票價
宣化	[illegible]	[illegible]	
[illegible]	[illegible]	[illegible]	[illegible]

大同枝路

站名	[illegible]	[illegible]	大同至各站三等票價
大同	[illegible]	[illegible]	
[illegible]	[illegible]	[illegible]	[illegible]
口泉	[illegible]	[illegible]	[illegible]

京門枝路

站名	[illegible]	[illegible]	[illegible]
西直門	[illegible]	[illegible]	[illegible]
石景山	[illegible]	[illegible]	[illegible]
三家店	[illegible]	[illegible]	[illegible]
門頭溝	[illegible]	[illegible]	[illegible]
門頭溝	[illegible]	[illegible]	[illegible]
三家店	[illegible]	[illegible]	[illegible]
石景山	[illegible]	[illegible]	[illegible]
西直門	[illegible]	[illegible]	[illegible]

注意

由正陽門下行第七十[illegible]次車各旅客車一輛在西直門[illegible]大列車[illegible]各站[illegible]車[illegible]上行第二次[illegible]直門站掛[illegible]車由[illegible]正陽門各車站[illegible]不換車[illegible]

敦慶隆綢緞莊

新添各種皮貨

本號因謀主顧之便利起見特由本年起新添售各種皮貨聘請特等技師專在東西口自做各料羊皮真貂正米珠骨羊寒羊衣料並備有駱狐鼠虎豹熊猻等皮海龍水獺大貂袖頭老羊皮袖襖工精料美色挑揀包管退換定價一律諸君惠顧表款歡迎

(開設天津估衣街西口路南)

電話　五八一號四七四號

秀貞女醫院

專門內外科產科

北京甘石橋北首電話西一一五九

醫例　門診洋二元　出診首次洋六元　深夜洋十元　復診四元　出診首廿五元　藥費在內此外並無號金車馬金等費

◉國際之關稅委員會開幕　給尼發（瑞士國大城）十五日電國際聯盟會關稅委員會爲設法剷除恢復國際間通商最大之障碍起見特於本日開始提出此案討論聯盟會會員以及會外各國均被邀參列斯席即不准入會各國亦可派遣代表入會旁聽茲聞美國現已選派商界代表四名參列會議調查會議情形並擬向會員有所提議前者美國商會曾派委員團以會長巴那司氏爲主任前赴歐洲調查商務狀況因之此次關稅委員會會議一事視爲特關重要之舉本日開幕後即有美國商務委員團調查之結果及各國代表等之提議提出討論列席委員多謂商業上之繁文禮節約束及空虛之條例等事實爲國際間通商之大障碍各種條例有爲圖謀特別利益而設者亦有爲達政治上之目的而設者致使各國均蒙一種障碍杜尼司廉洛哥埃及阿路幾爾等國均有代表參列此會蓋邀請彼等加入者不惟非洲北部商務因之可謀發展即與政治前途亦有莫大之關係愛爾蘭亦已加入該會其宗旨在增進與英關稅及商務之關係聞國際勞工聯合會現正籌備舉行第五次勞工大會開會之期訂於十月廿弍日云（美）

◉日本富士山被災之變形　東京消息沼津測候所曾派技手於十二日登富士山調查該山震災後所受影響如何其調查結果自山之金水明稍微迤下東西塌落者有六處皆深約二丈餘廣一丈餘長約十丈餘伊豆嶽亦有陷裂處狀成橢圓形直徑約二丈新出噴火口今尚吐出蒸氣極爲猛烈云（美）

◉大總統將頒發紀念章　歷任大總統就職後例有頒發一種紀念章與左右及各機關重要人員以爲紀念品此次曹大總統就職時國務院方面已爲預備總統半像之銀質紀念章二百七十二枚日前已送由周副指揮使轉呈大總統昨指揮處奉總統諭以紀念章數目太少不敷分配應迅ㄑ照樣加製五千枚以便頒發各機關指揮處當即照覆國務院請速飭局趕造以備頒發云（美）

◉德國對華貿易之狀況　京津泰晤士報載云德國國內政局雖未平定其在華之貿易則恢復甚速據德國遠東商部報告謂德國目前所採取對華貿易之法不久將使貿易之數超過歐戰以前之數當中德未絕交時德人在中國各部貿易者約有四千八至五千人之譜目前在中國從事復業者約有此數三分之二彼等目前尚無治外法權惟藉聯絡華人感情且投資實業以爲復業之捷徑其各處所設之工廠或實業多與華人合股或由華人掛名故進行甚利因之各工廠中所聘之工程師亦多爲德人據一九二二年海關報告本年二國貿易之數共爲三四五四八〇三六兩較前年增一四四二六一六三兩由德運華之貨共爲二四七四四一三〇兩較前年增百分之八十由華運德之貨共爲九八〇四八〇六兩獲利較前年增百分之四十五云云（美）

◉駐津美領回職　天津通訊天津美總領事高勳氏前告假回國於前數日由美搭船返滬業已於昨日在天津宣布復職矣當其抵津時代理領事並富之友人皆往碼頭迎接此次與富氏同來者尚有北洋大學教授斯背德氏云（美）

◉蕭耀南條陳京漢線護路辦法　交通當局昨接鄂督蕭耀南來電條陳所擬京漢線南段護路辦法六項（一）鄂段護路軍隊由鄂軍署自行派令得力軍隊負任保護（二）鄂段護路軍應設一護路分司令名目俾專責成（三）護路軍對於路線內匪患以及暴動行爲得負責隨時捕滅（四）護路軍應組織偵巡隊按每日夜梭巡（五）護路軍每月餉銀由路局補助（六）護路司令對於保護車路治安事宜得聯合路警共商辦理云（神）

◉工業試驗所編印報告　農商部工業試驗所原爲試驗商民所採之礦質及製造品之成分以斷其是否可以得利而設其試驗之經過情形向無專書報告自曹賓江承乏所長以來一切力加整頓以試驗應有紀載以資事後之參考特飭所員編製試驗報告書現已刷印成本送呈農商部鑒核並分贈實業各機關參考云（美）

◉女教士已出險說　周家口土匪劫去英國女教士二人經政府嚴令痛剿極力營救後昨據外人方面消息該二女教士業已出險目下由兵隊保護向懷慶府進發云（絲）

◉德國償欵問題　倫敦十五日電賠償問題早已停頓而最近之重要變動即爲英法意三國已表同意以賠償委員會當審察德國償付賠欵之財力根據比國六月間所提出之建議以期調和法英兩國之意見該建議估計每年由鐵路烟酒糖與其他各專利事業及以現金貨物交付暨抽取德國實業餘利一份統共可得三十萬萬金馬克此項宣告已足令人倍加注意以比京路透訪員已發有力之文電謂羅爾德國實業中人現奔走磋商恢復工作交付貨物者日見增多又謂各處工人現已恢復工作據料鐵路人員將于星期三日與工該文告又移佔領區全境現正趕辦糧食云（秀）

◉土國遷都問題已決　君士坦丁十五日電土耳其國會現已投票大多數贊成遷都于安哥拉查不投票者僅有二十人云（秀）

◉哈爾濱增加穀稅之波折　哈爾濱消息關於當道所擬加增穀稅一事警察廳長前曾召集哈（爾濱）富（家店）商業聯合會會長及各公共團體首領討論五穀加稅問題團體代表等多謂人民應納穀稅甚多負担已重何堪再爲增加惟警察廳長意甚堅決志在必行擬將增加之稅欵爲警察經費之用故此案如果實行則中國穀商必致大受影響云云（美）

本京瑣聞

▲農部附屬機關索薪續誌　農商部附屬各機關向部長索薪一節已誌前報茲聞該部長擬以財部所發之兌換券三萬元配搭部中所存之現欵發給各該機關四月分薪金惟各機關以兌換券一時不能作爲現金即令減價亦多折耗尙擬要求部長向銀行貼息易成現金後發放俾免損失聞袁紹明對於此項陳請認爲情有可原似有允可之意云（美）

▲昨日小學之罷課　京師各公立小學校教員等因目下生活程度日高薪津不能按時發放而薪入之微尤不能維持生活特於昨日一體罷課要求增加月薪學務局已商論解決辦法矣（帥）

▲旅京魯人研究該省清鄉辦法　旅京魯人某某等以魯省匪患蔓延日甚該省當局雖日重剿辦而此剿彼竄毫無效果急須籌一根本解決之法昨爲此事開會討論擬採取多數之意見草擬清鄉辦法請該省省署派員組織清鄉局限期清鄉肅清匪患云（本）

▲總統擬宴請駐京各使　駐京各國公使業于日前覲見總統府方以各國公使既經覲見爲敦睦邦交起見擬于日內宴請駐京各國公使以資聯絡感情日昨交論禮官處籌備一切大禮官黃開文因訪外交顧總長磋商一切顧外長以日本澤芳公使到任國書尙未呈遞若于日內宴請各使實多不便主張俟日使呈遞國書後再行宴請云（北）

▲府軍事處之規模　府中各重要部分機關之重要人員業經紛紛發表其中軍事一處規模尤大其組織內分三廳每廳又分三科（共九科）除廳長發表陸錦已見報外其第一廳長已定趙玉珂第二廳長尙未定一說將屬崔藎忠第三廳長則已委收支處長李彥青兼任云（治）

▲前晚米市胡同之慘案　前晚（十五）下午七時餘米市胡同便宜坊前有一由北向南飛馳汽車一輛當有一六十餘歲老嫗懷抱一週歲男孩迎面走來躲避不及倉皇失措司機眼快將車停未致傷害人命孰意車沿跨一馬弁跳下車來奔向老嫗舉足猛然一踢老嫗風燭殘年跌仆十步以外當時氣絕而懷中所抱之孩擲出二十餘步頭撞於地口鼻流血呶然一聲遽然斃命當由警察多名將車攔住少須老嫗氣轉復蘇而小孩竟慘死街心矣當由警察將該馬弁捕送區署至如何發落今尙未詳（華）

車站紀事

▲東車站出京

直隸督軍顧問	曹元森
天津鎮守使	趙玉珂
直隸督軍署參謀	錢秉鑑
陸軍中將	馮耿光

▲東車站來京

陸軍中將	陶雲鶴
前天津官硝局局長	朱德耀
陸軍部科長	馬其鴻
陸軍部科長	楊鳳爵
公府侍從武官	李[illegible]陽
存記道尹	丁[illegible]謨
井陘礦務局局長	陳國棟
交通部顧問	霍瓦特

▲西車站出京

陸軍少將	程希聖

▲西車站來京

保定陸軍學校校長	劉保元

中華民國十二年十月十六日

城南遊藝場

崇雅社坤班戲目

（晝戲）碧雲霞　○○○
干紫雲 落馬湖
雙蘭英 坐宮
蘇蘭舫 探母
蓋榮萱 水簾洞
于紫仙 大劈棺
馬素珍 胭脂虎
方震濤 白素忱 一口劍

（夜戲）碧雲霞　虹霓關
蓋榮萱 鐵公雞
方震濤 武家坡
蘇蘭舫 李桂芬 罵曹
于紫雲 于紫仙 白素忱 雙蘭英 獻長安

露天電影　外洋運到　天飛俠客　名震全球勇武驚軍特最危最險偵探長片　三十一本　每逢一三五日　連台接演　換新片

明德社　男女白話新劇　全體藝員　早演 十五貫　晚演 雙花緣

雜要場　徐狗子　全班名角　日夜雅演

◉財政部通告

爲通告事案查內國公債經理規則第十三條內開過期息票得自到期付息之日起至滿三年以內持票人如不將息票取過三年後作爲無效等語現查三年內國公債第十三號息票係由民國九年十二月一日起開始付息者扣至本年十二月三十一日期滿三年凡持有三年內國公債第十三號息票者限本年十二月三十一日以前持向各經理付息機關領取息銀過期作廢不再支付除通令各經理付息機關遵照辦理外特此通告

◉鐵如意軒緊要聲明

本軒自置本司胡同房產現在並無以房產抵押或找價出售情事如有人以上項文契抵押或找價非經鼎芬到場認可簽名蓋章概作無效特此聲明

鐵如意軒徐鼎芬謹啓

◉京奉鐵路管理局招商投標承辦枕木廣告

本局現擬訂購上等軌道枕木二十三萬根橋樑枕木六千零五十根岔道橫木一萬一千零二十根木質爲中國栗木檢木楸木美國松木澳洲或新西蘭木料業奉交通部核准招標承辦如有願承辦上項枕木者即向本局材料課領取投標格式紙並章程照式填寫簽押外加封套並用火漆封固其封面註明投標承辦軌道枕木橋樑枕木岔道橫木字樣務於開標期前連同投標押欵現金或銀行保單一萬元送交天津河北新車站本局局長照收製給收據（不得標者即於開標後隨時發還）所投之標定於民國十二年十月二十二日下午二時半在本局當衆開標如所投之標不按上開手續繳納投標押欵一萬元或銀行保單者概作無效

君之醫生知之

君日常所食者不論爲何種食物惟桂格麥片乃必不可缺蓋因其中含有十六種增補精力助長發育人身必需之原質富而且備老幼咸宜其滋養之力勝於肉類者達二倍且肉類如食過量即易爲消化之障礙而桂格麥片則否消化極易味又鮮美

壯年或兒童病者或健者皆以此爲最完善之食物世界上數百萬以上之父母無不以此食其孩童以造成腦敏身强之健全國民

此麥片裝於鐵罐之中而又曾加高壓密封所以其原有之質味永遠不變

本行印有詳細食法函索即寄　各埠百貨店均有出售

貿勒洋行　總經理上海廣東路二號

分經理　天津信中公司　漢口義孚洋行　香港和記洋行

0-1

兜安氏馳名藥膏

敝公司著有皮病繪圖小册奉送顧客不取分文如欲索閱請將下列格式塡註姓名住址寄下或本人持劵來取

請給　兜安氏皮病新篇一册（北京日報剪下）
姓名
省　縣　街

各埠藥房均有出售　每盒洋七角　每打洋七元

上海江西路七十一號　兜安氏西藥公司啓

此藥專治一切皮病頭面疥瘡疹癬下疳爛腿蟲咬漆毒無名腫瘡及內外痔有奇效

公債行市

九六公債……
整理六厘……
國庫券……
交通部支付券……
十一公債……
有利券……
賑災公債……
五厘券……
七年債……四十五元三五
整理七債……五十四元五
三年債……九十七元
賑災公債……大三·大五小兲合
五年債……五十四元五除利
十一年債……一百零二元
流通券……
整六券……二十九元七

股票行市

[illegible]
農工股……
交所股……
漢冶股……
招商股……
電燈股……
水泥老股……
啓新股……
美金票……
日金票……
新泰股……
農工股……
交所股……
招商股……
國庫券……
交通部支付券……

金銀錢行市　十月十六日

國幣券……十二元八
南京券……十二元八
鎮江券……十一元六
白宰……九元五
赤宰……八元五
花宰……九元二
電洋換銅元……
[illegible]

油市行情　十月十六日

[illegible]

（九月初八日白天）
華樂園

方連元　茹富蘭　時慧寶　王長林　徐碧雲

各樣戲新

（九月初七日夜戲）
三慶園

計艷芬　楊寶森　兪步蘭　兪華庭　藍月春　李萬春

兪少庭　小雲甫

（九月初八日白天）
慶樂園

金桂芬　高綢韻　秦鳳雲　金桂芬　高綢韻　秦鳳雲

捉放　打花鼓　撿子　法門寺　曼　倩倫桃

（九月初八日夜戲）
慶德樓

小桂花　兪振庭　小振庭　馬連良　王鳳卿　尙小雲

鐵蓮會　八大錘　斷密澗　汾河灣

小說

警世小說 滿招損謙受益 (侶梅鍾希宋威寧)

清定鼎後循明制以科舉牢籠天下英俊之士有秀才舉人進士翰林之目舉人侯生爲襄陽名孝廉入京應會試不第將歸臥病逆旅翌日稍瘥偕僕出都門暫見曠野有黃石子十數枚大如拱把近撫之溫潤可愛命僕收藏書簏即以己所乘驢負之孝廉偕僕策驢緩步數日歸檢簏悉化爲金易錢巨萬由是貨田宅蓄姬媵出入駿馬僕從如雲富蓋一鄉有旁若無人惟我獨尊之概會上巳節孝廉命僕擔榼酒肴姬媵十餘輩扈輿夫盛載以出而已則跨驢相從踏青於邑之臥龍崗設席廳事下游倦甫入座遙見一叟肩荷大籠傴僂來前登席大嚼孝廉恚甚呼僕下逐客之命叟曰以余饕餮者流欸實告汝余來索逋負者甯不能分我一杯羹乎倉卒都門外黃石子厚恩久不報汝曾記憶否無已即以汝所取於余以市玩好者請以償余乃解大籠將姬媵十數輩一一裝置籠中若放傀儡然綽綽有餘並不見其籠之狹且隘也孝廉鵠立呆視瞠口無言裝竟荷之以去行且速數僕尾其後追之莫及冉冉而沒孝廉由是家中落貧乏不能自存後至洛陽訪親不値閒游街頭聞人聲嘈嘖艷傳某大商喜期賓客盈庭孝廉亦雜人叢中竊視即前叟坐堂上二少年趨承上下應對賓客觥籌交錯名姬十數輩珠翠滿頭往來侑酒歌喉婉轉極一時之盛睹孝廉皆俯首不言孝廉直前上壽叟曰適從何來邂逅於此孝廉垂淚愧悔長跽席前請罪叟曰郎君曩時苟得錢而謙我擬更有所贈詎一得自尋故驕盈無狀目空一世非載道之器故收汝玩好物色有道者畀之汝姑起若從此折節改行後會有期孝廉喪氣而歸後數年復于鄂中遇叟科頭敞衣醉臥酒樓下孝廉跪候叟醒言改行已久叟仍有憐色熟視之曰雖然終難入道乃解葫蘆與之而去追問姓氏曰我黃石公也孝廉歸傾葫蘆得藥一丸如何之黃石色不解何用置磁器中越宿器成金色市之則黃金也由是以丸遍置各物悉化爲金仍成富室自後遇善必爲施與不吝非復前日靑矜佻達之習矣

黃石公下添註隱寓石庵先生

惜陰主人曰易有之滿招損謙受益信然夫人之所以不能成大器者多半由於驕盈無狀目空一世耳黃石公現身說法無非欲人以謙恭下士不自滿假也彼當道諸公苟能虛懷若谷和衷共濟國而忘家公而忘私何至日尋干戈自相魚肉以糜爛我民哉

戰地醫院 (韓秉彝)

有一天在下午四點鐘的時候有幾個小學生從學校裏邊放了學出來他們全上(諾僞落(村名)看僞克刀耳釘馬掌去了他釘完了馬掌以後有一個學生問他說(僞克刀耳先生你老跟我們說打仗的事情可是你到底也沒說你怎麼打仗怎麼受傷所以我們今天求你說說這個故事)僞克刀耳就坐在凳子上這些學生們就站在他的一旁老老實實聽着他說)我的小朋友們我受傷在一千八百七十年十二月德國在那個時候差不多是法國北牢邊的地主哪我們那一隊兵駐在老耳河邊的一個村子裏敵人離我們很近我們是時時刻刻防備他們一天我跟幾個同伴出村子去探看我們看見前邊向村子跑來很快的一隊德國的馬隊我們就放槍雖然打下馬來幾個到底那些個馬隊離我們更近了我還不住的放槍那馬隊已然到了我們面前了我們就用槍刺相扎起來了我打了十幾分鐘的功夫我頭上就着了一刀我就倒了我那些在村裏的同伴們已然聽見槍聲了敢到德國馬隊到了村子裏他們早已逃的無影無踪了我倒在雪地裏勉強拿出手帕包上腦袋爲不致傷口流血我心裏想着等一會紅十字會員許來救我我聽見敵人那邊槍炮的聲音老是不斷並且還有好些個流彈從我旁邊過炮彈爆的碎鐵片落在我身旁把雪搾起多高來又待了不大的功夫 (未完)

●京綏鐵路管理局招商承辦車務等處冬季制服廣告 (科字第 號)

本路招商承辦車務等處員司夫役冬季制服已奉交通部核准招標承辦如願承辦此項服裝者希於十月十八日以前到北京西四牌樓羊肉胡同本局材料處閱看圖樣標本領取章程標單標封按照標單逐件開具確實價值裝入標封加蓋火漆字號圖章並須預先照樣製造成套標樣七份另剪各項標樣材料一方尺每種兩塊加蓋字號圖章務於十月二十九日連同標封一併投標押欵一百元倘無成套標樣另剪標樣及押欵或逾期者無效本局即於十月三十日下午三時在局當衆開標選擇物價均屬相宜者承辦貨到付欵不折不扣所有得標商家之標價開標後三十日以內應認爲有效其未得標商家之成套標樣即歸本局估價購買以昭公允如有藉端需索者應准呈局聲明定予查究特此通告

●欲在東西城裝設電話及南城移轉東西城各電話用戶注意

東西南局界內現因總機額滿暫行停止裝設電話前此照章代繳欠費繼續接租辦法及由南城轉移東西城各用戶在擴充工程未竟以前一律停止裝移此告

北京電話局謹告 十二年九月十一日 (二一二一)

●中華儲蓄銀行廣告

本行資本一百萬元收足五十萬元經營商業銀行一切業務手續敏捷利息澣費無不格外克己兼辦各項儲蓄久承各界信用如蒙惠顧至爲歡迎 行址打磨廠西頭 (五一二)

●京綏鐵路管理局廣告

查本路三月份到期支付券七萬元擬於八月三十一日兌足二萬元九月一日起至九月五日止每日各兌一萬元仍託金城銀行代爲兌現業將券號碼類銀數登報廣告在案茲將開兌起止日期及每日兌出數目分別登報希各週知

八月三十一日 京綏鐵路管理局啓 (〇三一二)

沙行醫生

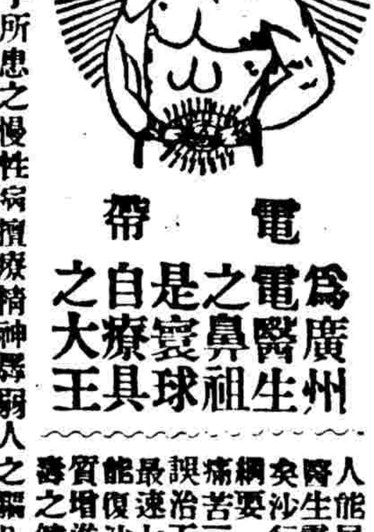

爲廣州電醫生之鼻祖是寰球自療具之大王

之偉効專醫病夫弱子所患之慢性病擴療精神衰弱人之腦凡身體衰弱半身不遂四肢麻木風癱頭腦痛病諸虛百損等症自來華設局以來大受患者所歡迎凡有病而怕服藥又想早日全愈者請速購之 函索本醫生衛生公報每期郵票三分附送美人牌擦面牙粉包 廣東大市新街中約二百零七號門牌 余復昌鑲牙醫所內沙行電帶公司 (三旦四)

人能屏除藥石專佩沙行醫生電帶則病無有不瘥矣沙行醫生電帶之八大綱要一不用服藥二毫無痛苦三病必全愈四永無誤治五不傷元氣六愈無虛七危常可救八最速必能復沙行電帶之獨特徵質增進心之活方保全天壽之健康即奏百病根治

中華照像館

本館爲擴充營業起見現聘著名技師照法精美佈景奇異備有男女客廳每份三張尚按原訂價目照碼八扣請惠顧諸公速臨可也

先施公司白蘭霜

先施白蘭霜 氣味最芬芳 物質甚精良 同聲共讚揚

大瓶五角 中瓶三角 小瓶一角五

批發所在天津東馬路 (電話總局四三九九)

洋廣貨莊均有代售

此等小孩前曾患病無力服用

福建南平下道街永壽堂西藥房主人林金發先生來函云鄙人小女美利美珠姊妹體素不強時生疾病所用各種丸散雖能愈一病於既發不能消萬病於無形感然苦之無何試服韋廉士嬰兒藥片則百病不生並且身體日壯由此足徵韋廉士嬰兒自己藥片之勝於他藥治兒科之妙品也

福建廈門醫官林壽卿君來示云小女因乳食不足致起胃不消化等症延至十六個月衰弱已甚面無華色遂於十七個月起服貴藥片每月六片服訖兩瓶即下疳蟲兩尾漸有轉色服至一個月諸症盡愈面色亦佳飲食大進靑筋亦退大便照常即能行走尤奇者小女自七個月出牙兩個八個月又出兩個服藥片後現今十八個月又出四齒兩牙足見貴藥片之功效實難盡述也該照片下左邊是小女右邊是舍親洪天景之子英才舊年云要寄相片致謝藥片之靈即是此君

如貴處無從購買嬰孩自己藥片請寄郵票大洋六角至上海江西路六十號韋廉士醫生藥局原班郵奉一瓶可也每六瓶三元郵力在內

嬰孩自己藥片使彼等健壯矣

文明書局發行 玻璃版精印 名人畫冊

書名	冊數	價目
石濤蒙東坡時序詩冊	一本	一元六角
石濤和尚花果冊	一本	一元
徐熙百花圖長卷	一本	一元
董文敏秋興八景冊	一本	一元五角
黃癭瓢人物冊	一本	一元二角
黃癭瓢人物花卉山水冊	一本	一元
黃尊古名山寫眞冊	一本	六角
黃尊古仿古山水冊	一本	八角
黃小松仿古山水冊	一本	八角
王圓照仿古山水冊一	一本	八角
王圓照仿古山水冊二	一本	八角
王圓照仿古山水冊三	一本	一元
王石谷仿古山水冊一	一本	一元四角
王石谷仿古山水冊二	一本	一元二角
王麓臺仿古山水冊一	一本	八角
王麓臺仿古山水冊二	一本	一元
梅瞿山黃山勝蹟圖冊	一本	一元八角
馬江香女士花鳥冊	一本	一元
馬江香女士草蟲畫冊	一本	一元
沈石田靈隱山圖卷	一本	一元四角
文衡山瀟湘八景冊	一本	八角
藍田叔仿古山水冊	一本	一元
龔半千山水冊	一本	一元二角
呂半隱山水冊	一本	一元
高澹游寫景山水冊	一本	七角
惲南田花卉冊	一本	一元五角
惲南田花卉王石谷山水合璧	一本	一元
蔣南沙花鳥草蟲冊	一本	一元六角
蔣鐵琴地支圖冊	一本	一元
華新羅寫景山水冊	一本	一元四角
華新羅花鳥冊	一本	一元二角
馬扶曦花鳥草蟲冊	一本	一元二角
邊壽民魚雁花卉冊	一本	一元
邊壽民蘆雁冊	一本	一元
戴文節仿古山水冊一	一本	一元二角
戴文節仿古山水冊二	一本	一元二角
戴文節銷寒小景冊	一本	一元
翁小海花鳥草蟲冊	一本	一元
王小梅寫意人物冊	一本	一元二角
費曉樓寫意仕女冊	一本	一元
蕭東山御苑風景冊	一本	八角
吳漁山石谷小像補圖冊	一本	一元
吳漁山仿古山水冊	一本	一元五角
姚公綬心賞山水冊	一本	一元五角
陳白陽花草冊	一本	七角
張[illegible]鴻花卉冊	一本	一元二角
仇文合璧西廂會眞記全冊	一本	四元
仇文合璧趙飛燕外傳全冊	一本	二元
[illegible]西爽花鳥草蟲冊	一本	三元
李晴江[illegible]梅冊	一本	一元二角

玻璃版精印 名人書畫扇集

[illegible]

各省中華書局經售 明(86)

文明書局 上海南京路中 唐宋拓本 碑帖大觀

第一集 二十六冊 定價一百零五元 折實七十三元五角

宋拓九成宮醴泉銘(仁和王氏藏本) 宋拓皇甫誕碑(翁覃溪鑒定本) 宋拓化度寺碑(吳縣陸氏藏本) 宋拓化度寺碑(臨川李氏藏本) 宋拓溫虞恭公碑(翁覃溪鑒定本) 宋拓雲麾李思訓碑(王弇州舊藏本) 宋拓麓山寺碑(寶瑞臣藏本) 宋拓雲麾李秀碑(顧鶴逸藏本) 宋拓雲麾李秀碑(仁和王氏藏本) 宋拓李元靖碑(臨川李氏藏本)

宋拓大字麻姑仙壇記(戴文節藏本) 唐拓柳書金剛經(敦煌石室發現本) 宋拓集王書聖教序(崇雨舲舊藏本) 宋拓集王書半截碑(翁覃溪鑒定本) 唐拓太宗書溫泉銘(敦煌石室發現本) 宋拓米書方圓庵記(臨川李氏藏本) 宋拓褚書[illegible] 宋拓定武蘭亭序(韓珠船舊藏本) 宋拓定武蘭亭序(吳荊川舊藏本) 宋拓定武蘭亭序(王百穀鑒定本)

宋拓定武蘭亭序(趙子固落水本) 宋拓定武蘭亭序(王十朋題字本) 宋拓定武蘭亭序(汪氏藏本) 宋拓貞觀蘭亭序(柯九思舊藏本) 宋拓褚臨蘭亭序(曾江上題跋本) 宋拓神龍蘭亭序(汪如淵藏本) 宋拓潁上蘭亭序(仁和王氏藏本) 宋拓西樓蘇帖十卷(福州梁氏舊藏本)

各省中華書局經理 (明36)

文明書局發行 上海南京路中 各界應用尺牘

本局發行各種尺牘體例完備內容新穎駢散自話各臻其美凡世交酬應際者各應案置一編

書名	冊數	價目
新式分類尺牘大觀	甲十六冊 乙十二冊	二元 一元二角
新著駢體政界尺牘大觀	洋裝一冊 平裝二冊	一元 七角
普通應用尺牘教本	二冊	四角
女子應用尺牘教本	一冊	二角
尺牘句解	四冊	二角
寫信必讀	四冊	二角
普通寫信法	四冊	一元
工人寫信法	一冊	三角半
白話書信範本	一冊	四角
新教育尺牘教本	一冊	二角
最新分類尺牘大全	十二冊	一元
商業應用尺牘教本	二冊	四角
通俗適用寫便條法	二冊	二角
曾文正家書	八冊	八角
唐宋十大家尺牘	十二冊	一元二角
明清十大家尺牘	十二冊	一元三角
近代十大家尺牘	十冊	一元三角
明清名人尺牘墨寶	初二三集每集六冊	各二元四角
古艷尺牘	一冊	三角
古艷尺牘續編	一冊	二角

各省中華書局經理 (明33)

學校適用 大楷習字帖 文明書局 上海南京路中

[illegible] 顏眞卿遊虎邱寺詩 歐陽詢九成宮 歐陽詢皇甫君碑 [illegible] 柳公權玄秘塔 蘇東坡醉翁亭記 黃山谷[illegible] 趙文敏[illegible]記 趙文敏[illegible]殿記

趙文敏光福寺碑 趙文敏神[illegible]記 新式[illegible] 趙文敏[illegible]字帖 趙文敏[illegible] 成親王楷書竹枝詞 成親王[illegible] 姚孟起[illegible] 何子貞[illegible] 何子貞[illegible]

黃自元臨九成宮 黃自元臨陶先生墓表 黃自元臨[illegible]碑 黃自元臨華林[illegible]集詩 王仁堪書王沂公格言 曾文正竹遊記 張文襄論學書 李文忠劉公神道碑 陸鳳石太淑人傳 張季直文案塔院石闕銘 王居士磚塔銘

各省中華書局經理 明(37)

中華書局謹啓電話

北京琉璃廠 南局八十五號 天津大胡同 四百三十九號

●京綏鐵路管理局招商承辦警察處冬季制服廣告

本路招商承辦警察處員司長警冬季制服已奉交通部核准招標承辦如願承辦此項服裝者希於九月廿五日以前到北京西四牌樓羊肉胡同本局材料處閱看圖樣標本領取章程標單標封按照標單逐件開具確實價值裝入標封加蓋火漆字號圖章並須預先照樣製造成套標樣另剪各項標樣材料一方尺每種兩塊加蓋字號圖章務於九月廿八日連同標封一併投標押欵一百元倘無成套標樣另剪標樣及押欵或逾期者無效本局即於九月廿九日下午三時在局當衆開標選擇物價均屬相宜者承辦貨到付欵不折不扣所有得標商家之標價開標後三十日以內應認爲有效其未得標商家之成套標樣即歸本局估價購買以昭公允如有藉端需索者應准呈局聲明定予查究特此通告 (五二五)

●京漢鐵路管理局第一次特別快車恢復原定鐘點廣告 (第一百三十二號)

啓者自十月一日起本路第一次特別快車仍定下午十點由北京前門車站開行恐未週知特此佈告 每逢星期一及星期四日由北京開赴漢口之 (五二一)

凡患陽虧而萎物不舉雖不覺其而痛心實不樂誠憾事也人之染受此疾爲夫婦不能盡其權子嗣因此絕少乃人生最痛苦之事韋亞氏特由異非洲地方採一種非拉賓樹根用化學蒸製泡鍊提取其精最能堅壯男子陽物使氣血流通常可健舉壯陽種子保樂之品醫經驗多人本醫生製法將其實精和以[illegible]

雞血

廣東張伯齡醫士發明雞血藤丸(膏)二師純用去濟提液新法製成服用簡效驗極速除官廳化驗立案註冊外蒙各大醫學士考驗信用嘉爲廿世紀女科良藥 主治婦女氣內傷月經百病頭暈足弱燒冷無時陰虧白帶久淋血崩滑產子宮寒久不育氣虛血枯經[illegible]

海龍 保身秘寶

此寶根治[illegible]